DAŽOS VĀRDOS

Ernests Bēvins sasilmis ar plaušu karsoni. Viņa ārstēšanai pielieto jaunu pretvēža sureomicīnu. Ņemot vērā Lielbritānijas ārlietu ministra vājo veselību, angļu presē kļūst valodas, ka esot gaidāma Bēvina atkāpšanās. Bēvins 69 g. vecs.

Vakcinācijas autors Dr. Porše smagi sasilmis un ievietots slimnīcā Stuttgartē. Dr. Poršes slimības cēloņi nav zināmi, bet pieņem, ka viņš sasilmis ar kundzi Kati, kas to māca jau ilgāku laiku. Slimnieks nesen nosvinēja 75. dzimšanas dienu.

Trešā atomrūpnīca Lielbritānijā, Šotijas tuvumā, Ziemeļrietumanglijā, šinī dienās uzsākusi darbību. Tā galvenā kārtā ražos plutoniju. Rūpnīcas iekārta maksājusi 8 milj. mārc., un pie tās būvēšanas strādājuši daudz zinātnieku.

Pēdējā olimpiskā spēļu protektora, šinī dienās Somijas valsts prezidenta uzņēmies protektorātu par 1952. g. Helsinkos paredzētām olimpiskām spēlēm. Tuvākās dienās olimpiskā komiteja izplatīs 30.000 plakātus angļu, franču, spāņu un skandināviešu valodās.

Padomju projekts informācijas „brīvībai" noraidīts UN komisijā. Tas paredzēja aizliegt privātos „monopolpasākumus" informācijas nozarē. Amerikāņu delegāta Binders jautāja padomju pārstāvjiem, vai viņi tiešām domā pie tā pasaulei iestāstīt, ka Pad. sav. nepastāvētu ziņu dienesta monopols.

Brunošanās notiks uz lukšuspreču rēķina, deklarējis Lielbritānijas finansministrs Geickels Lesterā. Apbruņošanās programma nedrīkst sagraut Lielbritānijas saimniecisko nākotni. Eksportam esot jāturpinājas par spīti tam, ka zināma rūpniecība būšot atsmelta citiem uzdevumiem.

Šinīs nogalinās ģimenē. Besansonas tuvumā ņēma smagas aniega segas ieslēpušu, kas nogalinājis trīscilvēku ģimeni, to skaitā 5 mēn. vecu bērnu.

Labas ziemas, bet ziemas, saka vēl laikraksti, atzīmējot notikumu, kā Ļeņingradas. Ermitāžā atklātas jaunas ekspozīcijas zāles, kur sakopoti vācu mākslas darbi no 15.—19. g. s. Starp citu tur izstādzami Alberta Direra, Adolfa Menceļa, Makša Libermaņa, Franča Lenbacha un Kētes Kolvicas darbi, kas visi atvesti no Vācijas kā reparācijas.

100.000 Berlīnes jauniešu demonstrēja Hamburgas zātanama priekšā, protestēja pret Dresdenes tiesas lēmumu, kas pēc aprēķiniem nāves sodu 16 g. v. Jozefam Fladem par komūnistisko vēlēšanu traucēšanu.

Virtānas akcijas ietekmē atkal vairojoties pārbēdzēju skaits no austrumu zonas. Kā zināms, visus aizdomīgos, izsūtāmus komisijai var uz vietas apcietināt, kaut arī viņiem kabatā ir partijas biedra karte.

Liektenšteinas princis palicis cietumā Lorāchā, kur viņš ievietots par kontrabandas lietām. Princa aizstāvis bijis tēvdēvējis 70.000 Šveices franku drošības naudas, bet pats vainīgais iespēju ļaunā no cietuma norāvējis. Viņš ticot taisnības uzvarai.

Vai jūs esiet ar savu dzīvokli apmierināti? Ar šādu jautājumu bija griezies Allenbachas iedzīvotāju noskaņojuma pētīšanas institūts pie 2000 personām. 1 prec. atbildējuši, ka apmierināti, 11 prec. būtu apmierināti, bet vēlētos tomēr citu mājokli, 88 prec. katrā ziņā grib jaunu dzīvokli.

Kādēļ pilnu Austrumāzijas pasaules pārvaldi ASV amerikāņu tautas vietniekiem nāksnējuši, kas atspoguļo abu partiju uzskatus.

Sarpenu ieroču noliktavu Itālijā atklājusi policija. Milānas priekšpilsētā kāds garāžā atradis dažādi ieročī, to starpā 40 bumbas ar laika degļiem.

Lenina 27. nāves dienu atzīmējot, Maskavas Lielajā teātrī svinīgo uzrunu nāca augstākās padomes prezidija priekšsēdētājs Šverņiks. Svinībās piedalījās Stalins, Molotovs, Malenkovs un citi politbiroja locekļi.

Jaunā vietnamiešu uzbrukumu Hanojas paredz ģen. Tasinji. Šis uzbrukums varot kļūt izšķirējs, ja franču aizsardzības ministrijas ziņas izrādītos pareizas, ka Kīna Indoķīnā rīkojoties tāpat kā Korejā, t. i. sūtīšot vietnamiešiem palīgā brīvprātīgos.

Pasaulē vācu ģenerālis Ramke, kas Francijā bija atbrīvots no cietuma agrāka vārda. Tuvākā laikā Ramkem vajadzēja stāties militāra tribunāla priekšā par pārkāpumiem kara laikā Francijā.

Gārākais garīdznieks pasaulē ievēlēts amatā Selisberijas katedrālē, Lielbritānijā. Angļu prese apgalvo, ka viņš esot „lielākais" garīdznieks pasaulē un pro- 2,10 m garš.

Vācu drupas pērk holandieši Zuidersē nostiprināšanai. Līdz šim jau Holandes tīgotāji Ķelnē nopirkuši 30.000 tonnas gruvešu dažādiem celtniecības vajadzībām.

Padomju josta slepenai policijai nopūlēs visu to pasažieru dzejcelja biļetes, kas brauc no Berlīnes no Erfurtes dzelzceļu direkcijai pakļautām stacijām. Direkcijā saņemtajā rīkojumā reģistrēt visu braucēju personas apliecību numurus, kuri pērk biļetes braucienam uz Berlīni.

Tīrā 119 valodās izmākot Pad. savienībā ar 33 milj. eksemplāru metiena dienā, lepni raksta Pravda. Bet laikraksts sadale, kas nodota „Vissavienības preses pārvaldei", tomēr stipri kliboj. Un neesot izdevies nodrošināt pietiekamu skaitu avīžu brīvā pārdošanā. Pat dzelzceļa stacijās avīzes un žurnāli vai nu neesot nemaz dabūjami, vai arī pienākot ar lielu nokavēšanos. Arī žurnālu izmākšanā nāreti aizkavējoties par vairāk nedēļām.

„Kronšānas akmens ir Skotijā un tas tiks tur tik ilgi, līdz Skotija pati pieņems savu likteņa noteikšanu," paskaidrojis kāds prominents skotu nacionālists pārstāvis. Holandiešu galēnēģis Fūrgs Hurko apgalvojot, ka nozagtais akmens vēl atrodoties Londonā.

Zelta pulksteņi desās atrasti Lidas, Izraēlas 3000 Izraelas mārciņu vērtībā. Dārgās ražotas Parīzē un piepildītas pulksteņiem. Telavivas policija pieļauj viņu būtību, ka viens no lidlaukā apcietinātiem ir starptautiskās bandas pārstāvis, kas sevišķi specializējies Šveices pulksteņu kontrabandā. Pavisam pēdējā nedēļā lidlaukā apķīlāti pulksteņi 30.000 Izraelas mārciņu vērtībā.

Kominforma žurnāls uzbrūk Prāgas pilsētai, ka tā pietiekami aktīvi neapkaro titoismu un neveicinot paškritiku. (Pats žurnāls savā laikā kā pirmais atklāja uguni, 1948. g. jūnijā pret maršalu Titu. Vissāk kominforma laikraksts vērsās pret čechu komūnistu partijas orgānu Rude Pravo, ko vada prezidenta Gotvalda draugs Drda. Čechu komūnistu oficiālais nesen nosvinēja 30 gadu jubileju, un pat čechi to uzskata par priekšzīmīgāko un labāko laikrakstu visā tautas republikā. Masarika un Beneša laikā Rude Pravo bijis kā esot apkarots. Krievu-čechu attiecības pēdējā laikā vispār saskatāmas dīvainances, kas vedamas sakarā ar lielās padomju koncesijām Austrumvācijā. Ar satelītu starpā nav izniīdēta greizsirdība.

LATVIJA
Latvian Newspaper
Nr. 9 (453) Jan. 31, 1951
Publisher: Jānis Niedra, Augustdorf b. Detmold, Lager, Bl. 9—7, Phone Augustdorf 02. Printer: Bemsdruckerei Sigg. Härtel & Co, Schwäbisch Gmünd, Paradiesstr. 12. Published twice weekly.
Circulation 13.000.
Sponsor — International Refugee Organization.

LATVIJA

LATVIAN NEWSPAPER

Nr. 9 (453)
Trešdien, 1951. g. 31. janv
Iznāk trešdienās un sestdienās. Izdevēja: Latviešu Centrālā Komiteja. Galvenā redaktora v. i. Maksis Cullītis. Redaktori: P. Kliāns, V. Lesiņš, E. Balsters, L. Švarcs. Apgāda saimnieciskais vadītājs A. Ābolinš. Austrālijas redakcijas vadītājs A. Šmits (21, Linden Avenue, Wendouree, Ballarat, Vic., Australia). Redakcijas adr.: (16a) Schwäbisch Gmünd, DP Camp Artillerie-Kaserne, tālr. Schw. Gmünd 2189

Jaunas izceļošanas iespējas izskrīnētiem

LABVĒLĪGI GROZĪJUMI KANADAS IECEĻOŠANAS LIKUMĀ — CERĪBAS ARĪ IZSKRĪNĒTIEM UN INVALIDIEM — NAV PAREDZAMA ASV IECEĻOŠANAS LIKUMA PAGARINĀŠANA — KARAVĪRIEM UZ ASV PRAKTISKI NEKĀDU IZREDŽU — LWF NO SAVAS PUSES DARĪS VISU IESPĒJAMO

Luterāņu vispasaules federācijas direktors amerikāņu joslā I. Fegrs šonedēļ bija rīkojis konferenci izceļošanas jautājumiem ar LWF, nacionālo grupu un darba vienību pārstāvju piedalīšanos. Konference īpašu vērību veltīja jautājumam par izceļošanas iespēju sagādi DP, kam pašlaik šādu iespēju vēl nav. Visnozīmīgākie bija LWF individuālās emigrācijas direktora Vincenta L. Hauksinsona paskaidrojumi par pašreizējo izceļošanas stāvokli un izredzēm tuvākajā nākotnē. Kā tas apstiprinājies arī nesenajās spriedēs ar IRO augstākajiem pārstāvjiem Ženevā, šīs izredzes vienmēr ir labas un pavērs iespēju atstāt Vāciju ne tikai visiem veselajiem, bet arī lielākam skaitam DP ar ar fiziskiem trūkumiem.

Vispirms paredzams, ka tuvākajā nākotnē atkal paplašināsies izceļošana uz Austrāliju. Ir domāts vecuma robežu paaugstināt un prasības veselības ziņā ievērojami mīkstināt — gan strādājošajiem, gan arī to ģimenes locekļiem. Tāpat paredzēts mazāku apmēru shēma, kuras ietvaros Austrālijā dzīvojošie varētu izsaukt radus un draugus. Tā kā jārēķinājas ar drīzu IRO darba izbeigšanos un jāņem vērā arī minimālais emigrācijas procesa laiks, izceļotājiem būtu jāpietaisās resp. tie jāpieteic seši nedēļu laikā — pretējā gadījumā nebūs vairs iespēju izceļot uz IRO rēķina.

Jaunas iespējas daudziem pavērsies arī uz Kanadu. Šī zeme nule pieņēmusi likumu, ar ko durvis iecelošanai atvērtas ikvienam eiropietim, kas vien var atrast Kanadā darbu un dzīvokli vai arī laujas iekļauties kādā masu shēmā. Transporta izdevumus IRO aprūpē esošajiem segs IRO, bet pārējiem — galvotāji. Bez tam Kanadas valdība pilnos apmēros pati sedz ceļa izdevumus personām, ko var nodarbināt kādas t. s. masu shēmas ietvaros — protams, tikai pašam ģimenes galvam. Pašlaik LWF kopā ar IRO mēģina izstrādāt plānu par transporta izdevumu segšanu arī IRO aprūpē neesošo masu shēmu ietvaros nodarbināmo personu ģimenes locekļiem. Kanada paredzējusi tuvākajā laikā uzņemt 15.000 jaunus iecelotājus masu shēmu ietvaros un apm. 5000 uz individuālas bāzes, pie kam lielu daļu tieši no laudīm, kas neatrodas IRO aprūpē. LWF un IRO kopīgi pašlaik izstrādātais plāns šādu personu iecelošanai Kanadā būs gatavs ap februāra beigām, kāds cits gādās piederīgajiem iespējas drīzā laikā pievienoties saviem apgādniekiem.

Jaunzēlande uzņems vēl 3000 iecelotājus, taču tuvāki noteikumi pašlaik vēl nav zināmi.

Uz ASV aizsūtīti 1800 izceļošanas pieteikumi par apm. 2500 personām. No tiem vienai trešdaļai jau izdevies sagādāt galvojumus, otriem 600 gal-

(Turpinājums 2. lpp.)

ASV baznīcas protestē pret netaisnībām bij. baltiešu karaviņiem

Iespaidīgākā protestantu baznīcu apvienība World Council of Churches, kuras ASV nozarē piedalās visas dažādās protestantu baznīcu organizācijas, paziņojusi, ka sadarbosies ar ASV luterāņu sinodu apvienību un Amerikas katoļu labdarības apvienību, lai vēlreiz Vašingtonā protestētu pret netaisnību, ko nodara bij. baltiešu leģionāriem, noliedzot vīzu izsniegšanu iecelošanai ASV.

Luterāņu un katoļu organizācijas jau atsevišķi iesniegušas attiecīgām iestādēm vairākus protestus. Savā kopējā akcijā ar baltiešiem draudzīgi noskaņotu kongresa deputātu un senātoru atbalstu, tās grib panākt jautājuma vēlreizēju pārlemšanu ASV augstākajās iestādēs. Vispirms domāts apelēt pie augstākā prokurora Makgrata, kas ir arī tiešais un augstākais iestāžu un antisubversijas likuma izpildīšanas pārraudzītājs. Baznīcu organizāciju juriskonsulti no jauna sakārtos plašu dokumentārisku pierādījumu materiālus, ieskaitot arī Nirnbergas starptautiskās tiesas spriedumu norakstus uc. Pie šīs kopīgās akcijas noorganizēšanas strādājusi arī Latvian Relief sadarbībā ar īgauņu pārstāvjiem.

Pastiprinās DP darba spēka ieplūdināšanu ASV

DP komisija Vašingtonā jaunā priekšsēža Dībsona vadībā nolēmusi darīt visu iespējamo, lai pastiprinātu DP darba spēka ieplūdināšanu ASV pirms vīzu izsniegšanas termiņa izbeigšanās š. g. 30. jūnijā. DP komisijas koordinātoram Eiropā Korkerijam nosūtītas jaunas instrukcijas, kas starp citu prasa dokumentu pārbaudes laika saīsināšanu, kā arī uzdod pārbaudīt un sagatavot visus DP iecelošanai, neatkarīgi no tā, vai tiem jau ir galvojumi vai nav, atstājot vīzu izsniegšanu vēlākam laikam. Par šo metodi DP komisija izšķirusies pēc tam, kad iecelotāju nodarbināšanas jautājums apspriests vairākās sanāksmēs ar rūpniekiem un citiem darba devējiem.

DP komisijas darba veicināšanai uz Eiropu nosūtīti 10 ASV darba pārvaldes speciālisti, kas veiks speciālistu un kvalificēta darba spēka sameklēšanu to DP vidū, kam vēl nav galvojumu.

Līdztiesības arī Japānai?

Tokio (ni). — ASV pres. Trūmena ārpolitiskais padomnieks, republikānis Džons Fosters Dalles ieradies Japānā un uzsācis ar japāņu politiķiem un ģen. Makartūru sarunas par Japānas mierīgumu. Kā no labi informētas puses ziņo, ASV šais sarunās uzskatīs Japānu kā līdztiesīgu partneri.

Šādas koncesijas no amerikāņu puses kļuvušas nepieciešamas, lai [illegible] pēcīgu [illegible]ni" kā pretspēku komūnistiskajai Ķīnai, kas būtu neiespējami bez visu lielāko partiju atbalsta.

Jošidas valdības partijai — liberāliem — no nostājas deklarēšanas diplomātisku apsvērumu dēļ atturoties, pagaidām vienīgā partija, kas iestājas par Japānas remilitarizāciju ir labā spārna demokrati. Ja turpretim remilitarizāciju pavadītu visu pastāvošo rūpalisko terobežojumu atcelšanas un japāņu pašnoteikšanās tiesību atjaunošana, būtu cerības iegūt pat socialistu atbalstu. Japānu vadošās saimnieciskās aprindas lai sakarībā jau izstrādājušas veselu virkni „ieteikumu" Dallesam, kuru pirmajā punktā prasīta Japānas uzņemšana UN.

Šarunām sekmīgi risinoties, varētu cerēt uz drīzu pašlaik 75.000 vīru lielās „palīgpolicijas" palielināšanu uz 200.000.

Amerikāņiem diezgan labvēlīga šķiet japāņu politiķu un tautsaimnieku prasība tuvākajā nākotnē pašiem gādāt par jūras un gaisa spēkiem japāņu sauszemes armijas papildināšanai.

50 MILJ. MĀRC. PRETGAISA AIZSARDZĪBAI

Parīze (pa). — Franču ministru kabinets Plevēna vadībā apspriedis jautājumu par franču civiliedzīvotāju aizsargāšanu no atombumbām. Izstrādāts sevišķs plāns, kas paredz lielā apmērā patvertņu celšanu. Pastāv nodoms no rūpniecības apgabaliem izvākt visus tur tieši darbā neiesaistītos civiliedzīvotājus, un šos rajonus izsludināt par aizliegtiem. Tāpat paredzēts modernizēt signalizācijas un sirēnu sistēmu, kas laikus jau brīdinātu par lidmašīnu tuvošanos. Pasīvai gaisa aizsardzībai Francijas valdība paredz izdot 20 milj. mārc. Ražos arī jauna veida gāzu maskas. Valdība aicinās talkā radio un presi, lai apmācītu iedzīvotājus, kā rīkoties briesmu gadījumā.

Mūsu nākotnes spēks

Mūsu jaunatne līdz šim nav pazinusi šaubu, nav jutusi bailes, nekad ari mēģinājusi izvairīties no briesmām, bet katrā likteņīgā gadījumā ar nelokāmu stāju un drošsirdīgi aplecinājusi plēderīgu latviešu godu un Latviju. Pirms vairāk kā desmit gadiem, mūsu valsts krīzes laikā, kad mums tīkvienam cena Latvijas dzīvajam sapnī un ticībai vērtīgs par laimīgu dzīves [illegible] latviešu tauta pārstelšas [illegible] notikumi. Un šajos notikumos [illegible] vēl nav beigušās, savas karstas pārliecības dēļ visīsākās dzīves upuri bijuši jaunajiem. Viņi [illegible] un krita ar tādu drosmi un [illegible] sacelšanos, kas dara godu viņa [illegible] izšķīšanām, saņēmējiem un [illegible] latviešu jautai.

Aptuveni vērtējot kopējo skaitli, ku un studentu upuru skaitu viņi pašā 1940./41. mācības gadā [illegible] šādu ainu: apcietināti un [illegible] 1392 pamatskolnieki, 498 [illegible]ji, 129 technikuma un arodskolu, 44 lauksaimniecības, 23 jūrskolas, 4 mediķu skolas audzēkņi un 300 studenti. No apcietinātājiem skolniekiem [illegible] vēlāk atrada atrakšanas masu kapos Rīgā un Daugavpilī, bet par pārējiem nav tiešu ziņu. — viņa pēdas izgaisti padomju cietumos un koncentrācijas nometnēs.

**1941. gada vasarā vācu armijas uzbrukuma Pad. savienībai arī latviešu leģiona karā virsotnē. Pēdējā [illegible] ir nebija iespēju, jo pretī bija — tā bija cīņa pret mūsu [illegible] ienaidnieku — komūnismu, kas draudēja iznīcināt latviešu tautu, un otrkārt — šajā cīņā latvietība ar ieņemšanas pavēli iegāja [illegible] ar okupācijas vāru. Un arī [illegible] latviešu jaunatne nevarēja [illegible] [illegible] un jauna varoņa, kas [illegible] [illegible] [illegible]

Jaunas izceļošanas . . .

(Turpinājums no 1. lpp.)

vojumus domāts sagādāt līdz februāŗa beigām, taču pārējām 600 personām, to skaitā daudzbērnu ģimenēm, veciem ļaudīm, invalidiem u. t. t., ir maz cerību uz galvojumu sagādi pirms DP likuma izbeigšanās. Vienīgais ceļš ir novirzīt šos ļaudis uz Kanādu vai kādu citu zemi.

Pieskaroties izceļošanas problēmai visumā, LWF individuālās emigrācijas direktors Haukinsons norādīja, ka luterāņu baznīca uzskata par ļoti smagu problēmu notiekošo ģimeņu šķirīšanu un tādēļ katru šādu gadījumu nākotnē pārbaudīs īpaši. LWF darīs visu iespējamo, lai ietekmētu valdības iepemt humānāku nostāju un nevadīties tikai no tautsaimnieciskiem apsvērumiem. Ģimeņu šķirīšana, izrādoties par nepieciešamu, gaidīt izšķirīšanās paliek pašas ģimenes rokās. Personas, kurām apgādnieks jau Austrālijā, aicinātas iesniegt nepieciešamos dokumentus dir. Haukinsonam, kas mēģinās izkārtot paātrinātu pievienošanos piederīgajiem.

Aizgājušo gadu laikā pierādījies, ka invalīdi bieži vien ir apzinīgāki un centīgāki darbinieki nekā gluži veselie. Kanāda tādēļ mainījusi savu izceļošanas politiku un nākotnē uzņems arī personas ar fiziskiem defektiem, kā arī slimos, iznemot tbc.

Nākošo divu mēnešu laikā nobeigs Insulas veco ļaužu mītnes izbūvi, Berchtesgādenā Strubā, kur būs vietas ap 300 personām. Līdzekļu trūkuma dēļ pagaidām nav cerības uz citu mītņu ierīkošanu. LWF dienests bēgļiem turpinās sniegt tiem palīdzību, cik vien ilgi praktiski iespējams arī pēc IRO darba izbeigšanās, kad par bēgļu un DP politisko aizsardzību rūpēsies īpaša Bēgļu dienesta komisija.

Direktors Haukinsons atgādināja, ka pašreizējais DP izceļošanas likums ir spēkā tikai līdz š. g. 30. jūnijam, un izredzes uz tā pagarināšanu praktiski līdzinātas nullei. Ikvienam tādēļ pēc šī datuma jārēķinājas ar izceļošanu uz citām zemēm vai arī palikšanu Vācijā. Tāpat gandrīz bez izredzēm šķiet karaviru izceļošana uz ASV. Kā dir. Haukinsons burtiski deklarēja, „IRO turpinās karaviru lietas emigrācijai uz ASV izkārtot līdz konsulam, kur tās tiks atliktas. Praktiski nekādas izredzes." Turpretim uz Kanādu visumā mobilizētos pieņems. Virsniekiem gan nav nekādu cerību, izņemot tos, kurus komisijas pārbaudījušas un atzinušas par piemērotiem viņu civilās profesijas dēļ. Noslēgumā norādīts, ka turpmāk izsaukšana emigrācijai un CIC skrīnings notiks vienlaicīgi. Noraidīšanas vai atlikšanas gadījumā turpmāk gandrīz vienmēr būs iespējams zināt iemeslus.

Lai varētu sekmīgāk veikt savu darbu Vācijā palikušo DP labā, LWF regulāri nepieciešamas ziņas par ļaužu dzīves vietu maiņu, kā arī vēlamo izceļošanas zemju maiņu. Tāpat nepieciešama statistika par nelīdzekļiem cietušo grupām, specificējot to pa kategorijām, — vecie ļaudis, invalīdi u. t. t. Jāuzdod arī ticība un ierosinājumi no savas puses neizvietojamo varbūtējām izceļošanas iespējām. Atsevišķs punkts LWF turpmākajā darbā nākotnē būs rūpēšanās par iespēju sagādi personām, kas zaudējušas DP statutu, resp. izskrīnētajiem. LWF būtu jāzina šo personu skaits, vispārējās personālijas, iemesls kādēļ persona ieradusies Vācijā un datumu. Tāpat par visām lietām LWF nepieciešama informācija par parastākiem gadījumiem DP statusa saudzēšanai līdz ar spēcīgiem argumentiem, kas dotu LWF iespēju sarunās ar atsevišķu valstu valdībām parūpēties par izceļošanas iespēju sagādi arī izskrīnētajiem.

KANADA ATVIEGLO IECEĻOŠANU

Kanādas konsulāts Frankfurtē pie Mainas norāda, ka Kanādas valdība pieņēmusi lēmumu, kas turpmāk atvieglos iecelošanu Kanadā. Ar 1. februāri spēkā stājas noteikumi, kas nosaka, ka ģimeņu apgādnieki, resp. vieninieki Kanadā var iecelot arī tad, ja nevar samaksāt pārvešanas izdevumus. Valdība tādā gadījumā izsniedz aizdevumu, kas vēlāk Kanadā pakāpeniski atmaksā. Sākumā izceļotājam tomēr jāiemaksā 30 dolāri, vai attiecīga summa vietējās valsts valūtā. Tuvāka informācija: Karlsruhe, Lutz Hotel Building, Kriegsstrasse 94. M.

Sarkanie izmanto pat nenormālo

Angļijas ukraiņu vidū nupat lielu uztraukumu radījis gadījums ar kāču viņu paŝu nenormālu tautieti, kas lepinies padomju vēstniecības tīklos. Būdams poļu korpusa loceklis, ukrainis L. Anglijā uzturās jau kopš kara beigām. Laikam kara pārdzīvojumu rezultātā viņu aizvien stiprāk sākusi vajāt ideja par šķelšanās nepieciešamību ar Staļinu! Visa pasaule pēc L. domām varētu nokļūt atpakaļ savās virās, ja vien viņam izdotos Staļinu satikt, izrunāties un pārliecināt, ko savu nodomu L. nav slēpis pārējiem. Viņš arī gāja katru dienu uz baznīcu un saistījis savu plānu ar kādu pārcilvēcisku sūtību. Kādā no saviem tumšajiem brīžiem viņš nokļuvis Londonas padomju vēstniecībā. Tur, cik pēc visām pazīmēm spriežams, viņam arī solīta satikšanās ar „tautu tēvu", bet pagaidām L. uzaicināts palikt savā vietā un sniegt ziņas. Pēc dažiem, kas atrodas ukraiņu biedrības rīcībā, L. vēstniecībai piegādājis informāciju par visām Lielbritānijas ukraiņu organizācijām, amatpersonām, valžu locekļiem, kā arī attiecīgās adreses. Skaidri zināms tas, ka L. savas vizītes vēstniecībā izdarījis regulāri.

Lietu izbeigusi angļu policija, kas L. ievietojusi nervu slimnīcā. Bet arī tur to meklējuši rokā (kaut arī neveiksmīgi) daži padomju ierēdņi.

—ns

Cēls žests

Kānas vācu katoļu kapos (Kaan, Kr. Siegen) apglabāti kara laikā uzlidojumos nogalinātie 11 latvieši: trīs Ziemeļa ģimenes piederīgie no Rīgas, Arturs, Vilis, Alma un Lilita Goreckī no Olaines, Indriķis Smilģis no Rīgas, Gustavs Grīķis, Kronīte un Veisberga (dzīves vieta Latvijā nav zināma). Vietējā katoļu draudze uz latviešu kapiem uzstādījusi piemiņas zīmes ar mirušo vārdu ierakstiem. Kapi ļoti skaisti apkonti. LCK Kānas katoļu draudzei nosūtījusi pateicību.

SKAISTA JAUNGADA DĀVANA SLIMAJIEM BĒGĻIEM

Šveices valdība IRO ģenerāldirektoram Donaldam Kingslejam paziņojusi, ka uzņemas aprūpi par 200 darba nespējīgiem bēgļiem IRO sanatorijās un nometnēs. Šinī grupā ietilpst tbc un chronisko slimību slimnieki, vecie ļaudis un invalīdi, kurus uzņems valdības iekārtotās un uzturētās sanatorijās. Valdība slimo bēgļu aprūpei jau atvēlējusi 620 500 šveices frankus.

IRO ģenerāldirektors šo Šveices valdības lēmumu nosaucis par „cēlsirdīgu aktu". Tas pierādot, cik Šveices tautai un valdībai svētas humānisma tradīcijas. „Tā ir skaistākā jaungada dāvana slimajiem bēgļiem," teicis ģenerāldirektors, „jo IRO slimnīcās vēl atrodas 4000 tbc slimie, bet laika un iespēju viņu izvietošanai un aprūpei atlicis maz."

IRO PALĪDZĒS NO BULGĀRIJAS IZRAIDĪTIEM TURKIEM

Uz Ankaru devies IRO ģenerāldirektora palīgs ar vēl diviem augstākiem IRO darbiniekiem, lai palīdzētu Turcijai atrisināt grūto bēgļu problēmu, kas radās pēc tam, kad no Bulgārijas izraidīta 250 000 turkus. Bēgļi Turcijā ieradās pēkšņi un bez inventāra. Pēdējo nacionālizēja komūnisti. Jaunais stāvoklis Turcijai radījis lielas grūtības un tā griezusies pie IRO pēc palīdzības.

Sakarā ar nometņu pārvietošanu

LCK informācijas nozare

un

LNP-LCK šķīšās informācijas fonds

tagad atrodas

(21a) Augustdorf b. Detmold, Lager, Bl. 9

Telefons — Augustdorf 02

LATVIEŠU ĀRSTS ANTARKTIKA EKSPEDĪCIJĀ

Austrālijas ārlietu ministrijas Antarktikas nodaļa par austrāliešu zinātniskās ekspedīcijas ārstu Mekverija salā nākošajiem 12 mēnešiem iecēlusi Dr. J. Jērumu, kas patlaban uzturas pie ģimenes Gretas nometnē. Ekspedīciju nosūtīs uz jauno darba vietu marta sākumā, vēl pirms rudens vētru sākšanās dienvidu Ledus okeanā. Pirms tam vēl pārbaudāma ekspedīcijas dalībnieku veselība, bet Kanbērā izstrādājams šīs plāns visai nākošā gada darbībai.

Dibinās amatniecības uzņemumus tbc slimajiem

Jau ilgāku laiku IRO galvenai mītnei rūpes sagādā tbc slimo bēgļu jautājums, jo sevišķi to, kuŗi atstāj dziedniecības iestādes un ir spējīgi ieslēgties normālā dzīvē. Tuberkulozes dēļ šos cilvēkus vajadzēja ieskaitīt sevišķā DP grupā, kuŗai bija jāsagādā labāki dzīves apstākļi, kā uztura, tā dzīvokļa ziņā. Tbc slimajie paklauti stingrai medicīniskai kontrolei, bet tie, kam turpina gāzēšanu, arī tālākai ambulatoriskai ārstēšanai. Vājās veselības dēļ šī DP grupa nav vairs piemērota smagam fiziskam darbam. IRO galvenā mītne asignēja līdzekļus pārskološanas centru ierīkošanai, kur tbc slimos pārskolo un sagatavo vieglākam un veselībai piemērotākam darbam. Viens no šādiem centriem bija arī Lutenzē pie Mitenvaldes. Par spīti dažiem trūkumiem centra organizēšanā un tā iemītnieku apmācībā, kursanti guvuši savas zināšanas un praksi dažādos arodos.

Izceļošanas prakse pierādījusi, ka tikai retam tbc slimajam izdevies izkļūt caur transitcentru ārstu komisijām. Vācijā palicējiem ir jāmeklē darbs uz vietas. Lai rastu viņiem kādu atvieglinājumu, IRO vadība nolēma nodibināt rūpniecības uzņēmumus, un to administrācija un amatnieki komplektētos no bij. slimniekiem, kas pārskolojušies arodapmācību centros. Vienu šādu uzņēmumu paredzēts nodibināt Mitenvaldes apkaimē. Pamatkapitāls uzņēmuma dibināšanai rastos no Lutenzē centra metallapstrādātāju un smalkmechanikas nodaļu mašīnām un darba rīkiem — kopvērtībā par 200 000 DM; aizņēmuma bēgļu bankā — 5000 DM uz katru līdzdalībnieku, un no IRO piešķīrumu — 70 000 DM. Uzņēmums darbosies uz kooperatīviem pamatiem ar metallapstrādāšanas un smalkmechanikas nodaļām. Tanī strādās apm. 35 amatnieki. Panākta vienošanās ar Lutenzē pārskološanās centra smalkmechanikas nodaļas vedītāju K. Durachu, kas kopā ar citu nodaļu vaditājiem izstrādās projektu, lai drīzumā varētu stāties pie tā reālizēšanas. Arī luterāņu baznīcas organizācijas plāno līdzīgu pasākumu.

J. Blaševičs

KANADAS LATVIEŠU DĀVANA

LCK labklājības nozare saņēmusi Kanadas latviešu izsūtītos 57 saimniņus sadalei trūcīgiem tautiešiem Vācijā. Šinīs dienās saimniņus izsūtīs saņēmējiem.

Iespēja izceļot 7 akcijās

KANADAS KOMISIJAS ANGĻU JOSLĀ

Papildus mūsu laikrakstā jau publicētām emigrācijas iespējām uz Kanadu, sniedzam tuvāku informāciju par tām Kanadas akcijām, kas pašlaik notiek angļu joslā.

Vispārējā lauksträdnieku akcijā (tarmu un cukurbiešu strādnieki) pieņem neprecētus vīriešus, precētus bezbērnu pārus ar vismaz 2 strādniekiem, ģimenes ar 1 vai 2 piederīgiem (jābūt 2 strādātspējīgiem) un ģimenes ar 3 vai 4 piederīgiem (jābūt 3 strādātspējīgiem). Sievu uzskata par strādājošu arī tad, ja ģimenē ir mazi bērni. Pieņem arī lielākas ģimenes, bet ar noteikumu, ka augšminētā proporcija strādājošo un nestrādājošo starpā būtu ievērēta. Pieaugušo strādnieku vecums noteikts no 18—30 gadiem; minimālais strādnieku vecums piederīgiem 15 gadi; minimālais vecums jaunākam bērnam 3 gadi.

Medstrādnieku akcijā pieņem neprecētus un precētus vīriešus, kas ir ar mieru uz Kanadu braukt bez ģimenes, lai vēlāk to izsauktu. Kandidātiem jābūt fiziski veseliem un svarā virs 65 kg. Darbs Kanadā kā neapmācītiem strādniekiem papīrmalkas sagatavošanā. Akorda darbs, kas tomēr vieglāks, nekā pie būvkoku izstrādāšanas. Vecums 18—45 gadi.

Vispārējo strādnieku akcijā priekšroka vieniniekiem, bet pieņem arī precējušos vīriešus, ja tie ar mieru izcelot pirms ģimenes. Vecums 18—45 gadi.

Auto un lidmašīnu mechaniķu akcijā var pieteikties tie vispārējo strādnieku akcijas kvotu. Pēc ierašanās Kanadā, darbā izvietos pēc kvalifikācijas.

Raktuvju akcijā pieņem vieninieku un precētus vīriešus. Pēdējos tad, ja tie ar mieru emigrēt pirms ģimenēm. Jābūt fiziski veseliem, svarā vismaz 70 kg.

Mājkalpotāju akcijā var pieteikties neprecētas sievietes vai atraitnes bez bērniem 18—45 g. vecumā. Jābūt piemērotām mājkalpotājas darbam. Pieņem arī precētus bezbērnu pārus ar pieredzi mājturības un lauku darbos. Vecums no 18—45 gadiem. Izņēmuma kārtā arī līdz 50 g. Zēlsirdīgo māsu akcijā pieņem tikai vieninieces ar pieredzi slimnieku kopšanā. Vecums 18—45/50 gadi.

Augšminētās akcijās kandidātus pieņēma jau tagad. Pēc vīzas saņemšanas ierašanās uz Kanadu nekavējoties, izņemot farmu strādniekus, kuŗus pārvedīs vēlāk kā aprīlī. Personas, kas jau atrodas Kanadas masu akcijā noraidītas vai to veselības dēļ nav varējušas iestāstīties Kanadas izsaucamo akcijā, n e v a r pieteikties. Tie, kas agrāk pieteikušies raktuvju vai meža darbiem, bet kas tikuši noraidīti, var atkārtoti pieteikties kā pārējo strādnieku un laukstrādnieku kvotai.

Izceļošanas iespējas uz gliţām vasaras

Franču ekvatoriālā Āfrikā pastāvīgam darbam ar labu atalgojumu meklē 20 [illegible] inženieņus, 20 būvdarbu priekšstrādniekus, 30 ārstus, 20 veterinārārstus, 10 mežniekus un 10 agronomus. Ārsta alga 130 000 franki mēnesī. Kandidātiem jābūt veseliem, līdz 45 g. vecumam un ģimenes vairāk par 2 bērniem. Vēlamas prasības zināšanas franču valodā.

Maroka piedāvā darbu Kasablankas dzelzs un vara gravierim ar 30 000 fr. pamatalgu mēnesī un divgadīgu līgumu, kā namdarbim, ne vecākam par 45 g., ar 150 fr. atalgojumu stundā.

Indija meklē mašīnistmētāju darbam Kalkutā. Priekšroka 30—40 g. vecīem kas nedaudz zināšanām angļu valodā; elektroinženieri, mašīninženieri; darba rīku meistaru un metallu apstrādātāju.

Pakistana meklē ķīmiķus, farmaceitus, keramīķus, metallapstrādāšanas speciālistus un uzturvielu tehnologus.

Irānā var darbu atrast optisko lāču atpētāji un pulētāji. Pieteikšanās IRO Resettlement Placement birojos. Š.

Arturs Apinis var iecelot

Arturs Apinis, dzim. 11. 12. 22., kas agrāk dzīvoja Lenckirchā, franču joslā, tagad it kā dienot kādā saraču viesnīcā, lūgts steidzami rakstīt LVF franču joslas emigrācijas birojam, Rastatt (LVb), Schloss Zim. 14, paziņojot savu tagadējo adresi un emigrācijas plānus. Pašreizējais emigrācijas piedāvājums kā automēchanikim vai fabrikas strādniekam uz Vašingtonas štatu vēl joprojām spēkā, bet to atsaukts, ja Apinis nebūs atradams.

KURŠ VAINĪGS?

AGATES KRISTI ROMĀNS

(42. turpinājums)

Ap pulksten pieciem pēcpusdienā Džēna Greja, sēdēdama ar grāmatu rokās hoteļa hallē, ieraudzīja Puaro nākam un jau pavēra muti pārmetumiem. Taču viņa tos neizteica. Kāds īpašs vaibsts Puaro sejā viņai to liedza.

„Dzīve ir briesmīga, mademoiselle," viņš sacīja un paņēma meitenes rokas savējās.

„Kas tad noticis?" Džēna satraukti jautāja.

„Kad vilciens sasniedza Buloņu, kādā pirmās klases kupejā atrada mirušu sievieti."

Meitenes seja nobālējа.

„Anna Moriso?"

„Jā, Anna Moriso. Labajā rokā viņa krampjaini turēja mazu stikla pudelīti ar zilskābi."

„Tā tad pašnāvība?"

Herkuls Puaro dažas sekundes vilcinājās. Viņš atbildes izteiksmē bija jūtama rūpīga vārdu izvēle:

„Jā, policija domā, ka notikusi pašnāvība."

„Un ko domājat jūs?"

„Ko gan lai domātu citu?"

„Bet kādēļ viņa nonāvējās? Sirdsapziņas pārmetumu dēļ? Jeb aiz bailēm?"

Beļģis lēni pašūpoja galvu: „Dzīve var būt visai briesmīga, mademoiselle. Ir vajadzīgs ļoti daudz drosmes."

„Lai nonāvētos? Jā, tur tiešām vajaga daudz drosmes," sacīja Džēna klusi.

„Bet arī lai dzīvotu vajadzīga drosme."

XXVI.

Nākošā dienā Puaro atstāja Parizi, kamēr Džēna, apbrunojusies ar dažādu uzdevumu sarakstu, palika pilsētā. Lielākā daļa rīkojumu viņai šķita diezgan nesakarīgi, taču viņa tos izpildīja pēc labākās apziņas. Žanu Diponu viņa redzēja divas reizes. Viņš pieminēja ekspediciju, kuŗā arī viņai bija jāpiedalās, bet tā kā Džēna neuzdrošinājās bez Puaro pierunāšanas sagādāt Diponam vīzu, viņa turpināja spēlīti un novadīja sarunu uz mazāk bīstamām temām.

Pēc piecām dienām viņu telegrafiski aicināja atpakaļ uz Angliju. Normans sagaidīja viņu stacijā un viņi pārrunāja pēdējā laika notikumus. Annas Moriso pašnāvība nebija sacēlusi nekādus lielos putekļus. Laikraksti sniedza īsu ziņu, ka Parizes-Buloņas ātrvilcienā kāda kanadiešu dāma — Ričarda kundze devusies pašnāvībā. Sakarība ar slepkavību ļidmašīnā nebija pieminēta.

Normans Gāls un Džēna tagad lūkojās nākotnē drusku rožaināk, jo abi cerēja, ka nu visi sarežģījumi beigušies. Taču Normans nebija tik paļāvīgs kā Džēna.

„Kaut arī viņi turētu Annu Moriso aizdomās par savas mātes nonāvēšanu," viņš sacīja, „taču tagad, kad viņa nogājusi no skatuves, nevienam vairs nebūs nekādas intereses izsekot noziegumam līdz galam. Un tik ilgi, kamēr šī lieta sabiedrības priekšā nav pilnīgi noskaidrota, mums, nabaga velniem, nekādi nav līdzēts. Sabiedrības priekšā aizdomas krīt uz mums tāpat kā agrāk."

Gluži tāpat viņš izteicās, kad dažas dienas vēlāk Pikadilli hotelī satikās ar Puaro. Detektīvs smaidīja: „Jūs arī neesat neko labāks par visiem pārējiem; jums šķiet, ka esmu vecs vīrs, kas neko vairs nespēj. Bet paklausieties: es ielūdzu jūs vakariņās. Ieradīsies arī Džaps un mūsu draugs Klensija kungs. Man ir daudz kas stāstāms; tas interesēs arī jūs."

Vakariņas pagāja ļoti patīkamā noskaņā. Džaps spēlēja sirsnīga labvēļa lomu, Normans bija ziņkārs, bet Mr. Klensijs izrādījās gandrīz tikpat uztraukts kā toreiz, ieraugot liktenīgo dzelkšņi.

Pēc vakariņām, kad pasniedza kafiju, Puaro nedaudz neveikli noklepojās, taču nekādā gadījumā nebija zaudējis pašapziņu.

„Mani draugi," sacīja viņš, Mr. Klensijs manas metodes ārkārtīgi interesē, kā viņš pats to saka. Ja tas jūs negarlaikotu, es gribētu sniegt jums īsu raksturojumu par tām metodēm, kādas pielietoju Žizeles gadījumā."

Viņš izmantoja pauzi un īsi pārskatīja dažas piezīmes, bet inspektors Džaps šai brīdī pačukstēja Normanam: „Cik viņš uzpūtīgs, vai nē? Mūsu drauga palama varētu būt ļoti domīgais!"

Puaro uzmeta viņam pārmetumu pilnu skatu un iesāka:

„Notikumiem Prometejā es varu nepieskarties, jo tie jums visiem pietiekami pazīstami. Atļaujiet man sākt ar to momentu, kad es — vai nu nejauši, vai kādas laimīgas zvaigznes vadīts — palūkojos uz grīdu un tur, pa pusei Žizeles kundzes melnās kleitas aizsegtu, ieraudzīju kaut ko, kas man pirmajā brīdī atgādināja beigtu lapseni. Patiesībā tas bija dzelkšnis, ko mežoņi lieto kā ieroci, un pie tā bija piestiprināta dzelteni melna zīda šķipsniņa.

Driz pēc tam mēs no Mr. Klensija uzzinājām, ka šādus dzelkšņus iedzimtie mēdz izšaut no pūšamā stobriņa, un beidzot, kā jau jūs zināt, tika atrasts arī pats pūšamais stobriņš. Kad mēs sasniedzām Kroidonu, manas smadzenes bija īsts ideju mudžeklis; taču, tikko biju spēris kāju uz cieta pamata, mans prāts sāka darboties savā parastajā nepārspējamī asajā veidā."

„Tālāk, Puaro kungs," nosmīnēja Džapss. „Tikai mēģiniet iztikt bez šīs liekulotās pieticības!"

Puaro vēlreiz norobežojās no šīs zobgalības ar ātru skatu.

„Mani tūliņ nodarbināja divi punkti," viņš turpināja. „Vispirms — telpā ar nodomu ielaistā lapsene, ko Dipona kungs nosita, un pūšamā stobriņa atrašana. — Kādēļ slepkava to vienkārši neizmeta pa ventilātora caurumu? — es jautāju pēc nopratināšanas savam draugam Džāpam. Pūšamam stobriņam, pie kuŗa vēl turējās cenu zīmītes atliekas, gribot negribot bija jātiek agri vai vēlu identificētam. Ko es no tā spriedu? Proti to, ka slepkava tīši vēlējās, lai pūšamais stobriņš tiktu atrasts. Bet kādēļ? Tikai viena atbilde šķita loģiska: atrodot saindētu dzelkšni un pūšamo stobriņu, gluži dabīgi tika raditas aizdomas, ka noziegums izdarīts ar šiem instrumentiem. Patiesībā noziedznieks to veica pavisam citā veidā.

Medicīnas lietpratēji savukārt paskaidroja, ka nāves iemesls ir šis saindētais dzelkšnis. Es aizvēru acis un jautāju sev: Kādā veidā visdrošāk var iedurt saindētu dzelkšni artērijā? Un tūliņ sekoja arī atbilde: ar roku!

Tas savukārt nostādīja gluži jaunā gaismā pūšamā stobriņa atrašanu. Radās jautājums par attāluma lomu šai slepkavībā. Ja vien es briesmīgi nekļūdos, tad Žizeles kundzes slepkava piegāja tieši pie viņas galda un pārliecās pār viņu.

Vai lidmašīnā bija tādas personas, kas to spēja? Jā, turklāt divas — abi stjuarti. Ikviens no viņiem varēja pietuvoties Žizeles kundzei un noliekties pār to, neradot nevienā nekādas aizdomas.

Vai bez viņiem bija vēl kāds?

Nu, tur bija vēl Mr. Klensijs — vienīgais pasažieris, kas pagāja cieši garām Žizeles sēdeklim. Turklāt es atcerējos, ka taisni viņš bija pirmais, kas attīstīja teoriju par dzelkšni un pūšamo stobriņu."

Mežonīgi mētādamies rokām rakstnieks pielēca no krēsla.

„Es protestēju," viņš sauca, „es protestēju! Tas ir bezkaunīgs apvainojums!"

„Sēžaties, mans mīļais!" pavēlēja Herkuls Puaro. „Vai tad es jau esmu beidzis? Man taču jums jāizskaidro visas pakāpes, pateicoties kuŗām es nonācu pie sava beigu sprieduma.

Man tagad bija tātad trīs iespējamie vainīgie — Mičels, Dēviss un misters Klensijs. Pirmajā mirklī neviens neizlikās pēc slepkavas, taču tādēļ vien izziņu šai virzienā nevarēja atlikt.

Pēc tam es pārbaudīju visas iespējas sakarā ar lapseni. Ak, šī lapsene bija ļoti izteiksmīga. Sākumā to neviens nepamanīja, bet ap kafijas laiku to ievēroja vairāki. Vai tas vien jau nelikās diezgan aizdomīgi? Es izveidoju sev zināmu šī nozieguma teoriju. Slepkava atklāja divus, vienu no otra šķirtus šīs traģēdijas atrisinājumus. Pirmajā gadījumā Žizeles kundzi bija sadzēlusi lapsene, un viņa mirusi no sirds vājuma. Šī atrisinājuma sekmes bija atkarīgas no tā, vai slepkavam bija iespējams dzelkšni pēc nodarījuma atkal pievākt. Mēs ar inspektoru Džapu vienojāmies, ka tas būtu bijis grūti iespējams. Es kļuvu domīgs arī par melni dzeltenu zīda šķipsniņu, kas bez šaubām tīšu prātu bija samainīts ar sākotnējo sarkano, lai atgādinātu lapseni.

(Turpinājums sekos)

...as uzņemumus
...ajiem

...mus, un to administrācija un ...atnieki komplektētos no bij. slim...iem, kas pārskolojušies arodap...cības centros. Vienu šādu uzņē...mumu paredzēts nodibināt Mitenvāl...ģes apkaimē. Pamatkapitāls uzņēmu...ma dibināšanai rastos no Lutenē centra metallapstrādātāju un smalk...mechanikas nodaļu mašīnām un dar...ba rīkiem — kopvērtībā par 200.000 DM. Aizņēmuma bēgļu bankā — 5000 DM uz katru līdzdalībnieku, un no ...ā piešķirumu — 70.000 DM. Uzņē...umā darbosies uz kooperatīviem ...matiem ar metallapstrādāšanas un ...malkmehanikas nodaļām. Tajā ...strādās apm. 35 amatnieki. Panākta ...enošanās ar Lutenzē pārskološanās ...entra smalkmehanikas nodaļas vā...āju K. Durachu, kas kopā ar citu ...odaļu vadītājiem izstrādās projek...u, lai drīzumā varētu stāties pie tā ...alizēšanas. Arī luterāņu baznīcas ...rganizācijas plāno līdzīgu pasāku...mu.

J. Blaževičs

KANADAS LATVIEŠU DĀVANA

LCK labklājības nozare saņēmusi ...anādas latviešu izsūtītos 57 saimi...ai nodalei trūcīgiem tautiešiem Vā...ijā. Šinīs dienās sainīšus izsūtīs sa...ņēmējiem.

...ot 7 akcijās

... ANGĻU JOSLA

...ēmējdārza akcijās kandidātus pie...ņēma. Pēc visas saņemšanas izbrau...ot uz Lutonu nekavējoties, izņe...mot strādniekus, kuŗus pārvedīs ...ēc aprīļa. Personas, kas jau ...ēmušas kādu akcijā noraidītas vai ...ās dēļ nav varējušas iesaistīties ...ākamajā akcijā, nevar... ...ēc. kas agrāk pieteik...ās vai cita darbiem, bet kom...ēti, var atkārtoti pieteikties ...strādnieku un lauksaimnie...

...ības iespējas uz zilitām ...

...kvatorijā Afrikā pastāvīgā ...ar labu atalgojumu meklē 30 bū...niekus, 20 būvdarbu priekšstrādnie...us, 30 veterinārārstus, 10 mā...ītājus un 10 agronomus. Ārsta al...ga svaidā mēnesī. Kandidātiem ...ēmumiem, līdz 45 g. vecie...em un ģimenēm ar vai bez bērniem. Vēlamas prie...šas franču valodā.

...piedāvā darbu Kasablankā ...ar vara gravierim ar 30.000 Fr. pa ...ēnesi un divgadīgu līgumu, ...ē vecākam par 45 g., ar 10 ...ēnešu stundā.

...meklē mašīnaimētāju darbam ...ā. Priekšroka 30—40 g. vecie...em ar zināšanām angļu valodā.; elek...rotehniķi; mašīnbūvētāji; darba rīku ...ēdītāji un metallu apstrādātāji; ...ēmēji ķīmiķus; farmaceitus ...ēmējdarbības speciālistus; ...ēmējdarbības technologus.

...ēmējdarbu atrast optisko lēču ...ēdītāji. Pieteikšanās IRO Re...ettlement Placement birojos. J.

Arturs Apinis var izceļot

...turs Apinis, dzim. 11. 12. 22, kas ...ēdzīvo Lenckirchā, franču joslā, ...ēc 11 dienot kādā sardžu vienībā ...ēc atbrīvošanās rakstīt LVF franču joslas ...ēcības birojam, Rastatt (17b), Schloss ...ēc pasūtījot savu tagadējo adresi ...ēc turpmākos plānus. Pašreizējais emi...ācijas piedāvājums kā automēchanikim ...ēc viņa iepriekšējām spēkā, bet to atsauk..., Apinis nebūs strodams.

...atrašana. — Kādēļ slepkava to ...ēdzora caurumu? — es jautāju pēc ...ēdām Dīķpam. Pūšamam stobri...ņu zīmītes atliekas, gribot ne...ēļu izmantīcētam. Ko es no tā ...ēra tiši vēlējās, lai pūšamais stob...ņš? Tikai viena atbilde šķita lo...iksnī un pūšamo stobriņu, gluži ...ē, ka nozieguma izdarīts ar šiem ...ēdzīmieks to veica pavisam cit...

...ākārt paskaidroja, ka nāves ie...ēmis. Es aizvēru acis un jautāju ...ēr iedurt saindētu dzelkšni artē...ijā: ar roku!

...luži jaunā gaismā pūšamā stob...ņa par attāluma lomu šai slep...ī nekļūdos, tad Žizeles kundzei ...ēnas gaida un pārliecās pār viņu. ...ē personas, kas to spēja? Jā, tur ...ē viens no viņiem varēja pietuvo...ēkties pār to, neradot nevienā ...ādā?

...alija — vienīgais pasažieris, kas ...ēdzīvoja Indijas okeāna velkoņa apkalpei palikt krastā, strādnieki dusmās svieduši pie malas savas lāpstas. Par ieganstu šādai rīcībai sekretārs min neveiksmīgas sarunas ar velkoņa īpašniekiem par algas paaugstināšanu Uco jūrniekiem. Pēc tam ostas iestādes mēģinājušas novirzīt Liguria palīgā kādu no jūrā esošajiem tvaikoņiem. E. Ae.

JAUNZĒLANDĒ NEATKARĪGA LATVIEŠU BAZNĪCA

Māc. Romans Reinfelds, kas vada Jaunzēlandes ev. lut. garīgo aprūpi, Austrālijas Latvietī sniedzis informāciju par latviešu reliģisko dzīvi Jaunzēlandē. Tā ir vienīgā aizjūras emigrācijas zeme, kur latviešiem izdevies nodibināt pilnīgi neatkarīgu latviešu ev. lut. baznīcas organizāciju — Latvian Evangelic Lutheran Church of New Zealand. Jaunzēlandes latviešu baznīcas garīgais virsgans ir archibīskaps Dr. T. Grīnbergs. Pusi baznīcas budžeta sedz LWF Ženevā, bet otru pusi dod vietējā luterāņu baznīca. Šī ārējā palīdzība turpināsies, līdz latviešu baznīcas locekļi iedzīvosies un paši spēs segt baznīcas darba izdevumus.

Andris spēlējas tāpat kā princis Čārlzs

CIEMOS PIE PIRMAJIEM LATVIEŠU DVĪNIŠIEM ANGLIJĀ

MŪSU LĪDZSTRĀDNIEKA VĒSTULE NO LĪDSAS

Netālu no staltās Līdsas Emanuela baznīcas, kur latviešu trimdinieki ar laipnā angļu draudzes mācītāja atļauju svētdienās un svētku dienās pulcējas dievkalpojumos, netālu no universitātes, kur arī pa Atraitnes dēla ceļu iekļuvuši daži latviešu jaunekļi un jaunavas, klusā, īsā, retiem kokiem apstādītā šķērsielā ir nams, kur kārts šūpulis pirmajiem latviešu dvīnīšiem Anglijas salās — Andrim un Karinai Braunai, dzimušiem 1949. g. 17. sept. Tas ir divstāvu namiņš ar tradicionālo kamīna sārtsteni jumtā un kā ola olai līdzīgajās citiem namiņiem visā ielas līnijā. Viss še ir kluss un sīkpilsoniski solīds. Jāpriecājas par gudro izdarību — kārt šūpuli še un nevis raibajā, trokšņainajā un drupu pilnajā septītajā kvartālā. Kad svētdienas pēcpusdienā, kopā ar fotografu ejam uz jo namiņu, ielās redz tikai retus gājējus — ģimeņu cilvēkus vai jauniešu pārus, atgriežoties mājās no „alus glāzes". Krogs Anglijā nav jāsaprot tādā nozīmē kā to iztulkojām, kontinentā dzīvojot. Šeit tas vairāk līdzinājās saiešanas vietai, pārrunu un diskusiju klubam.

Neuztraucies, lielām acīm mazie dvīnīši norauga uz svešajiem ciemiņiem no savas koka sētiņas, gaišas, tīras istabas stūrī. Sākumā bīstams viņiem liekas fotografs, kas sāk rīkoties ar saviem spožajiem daiktiem un spuldzēm. Bet, tikuši ārā no savas sētiņas, tie četrrāpu tuvojas neparastajiem cieminiem un ātri vien kļūst draugi. Un kad fotografs iededzinājis savas spožās spuldzes, mazie savā valodā mēģina izrādīt prieku un izbrīnīšanos. „Gluži kā filmstudijā," saka atnākusī viesņa. Liekas, ka arī mazie to saprot, un mātei ir viegli tos nosēdināt uz ceļiem un likt gaidīt „putniņu".

Pirmie latviešu dvīnīši trimdā Anglijā, kas Līdsā septembrī atzīmēja viena gada dzimšanas dienu. A. Baloža uzņēmums

Bet kad gaisma nodzēsta un fotografs negatavojas vairs sniegt citus „priekšnesumus", mazie dodas meklēt jaunus draugus. Šoreiz tā ir viesos atnākusī Brauna kundzes draudzene, kurai pašai mājās maza meitiņa. Un viņai ir līdzi skaista, liela rokassoma. Anglijas karaļa galma chronikas rakstītāji zina vēstīt, ka lielākais prieks Anglijas nākamajam karalim princim Čārlim — piekļūt mātes — princeses Elizabetes — vai vecmāmiņas — Anglijas karalienes — rokassomām un dabūt tās vaļā. Un tāpat kā princim Čārlim tas patīk arī latviešu dvīnīšu Andrim, sevišķi, ja vēl palīgā nāk māsa Karina. Ar prieka skubu tie satver viešņas rokassomu, groza, pētī, tausta un mēģina to dabūt vaļā. Un viss tas notiek uz grīdsegas. Mājas māte gan mēģina iebilst, ka tik labu somu nu gan nevajadzētu dot mazo nemierīgajos rociņās, bet viešņa tikai laimīgi pasmaida, raugoties mazajo darbošanās.

Un kamēr mazie nododas „prinča spēlei", lielie runājas par visu, kas dvīnīšiem vēl pagaidām svešs. Arī par trimdas dzīvi un ciņu ar ikdienu. Jaunais tēvs jau vairāk kā 3 gadus dzīvo Anglijā. Visu laiku strādājis tekstilfabrikās. Tas ir parastais stāsts, ko pazīst tūkstoši. Celšanās pussešos rītā, gandrīz stundas brauciens līdz fabrikai, ārpus pilsētas, parastais darba laiks, tad virsstundas un brauciens atpakaļ, nokļūstot mājās pl. 8 vakarā. Tas viss par 6, ja laimējas, 7 mārciņām. Nav viegli būt par vērpēju. Putekļi gulstas krūtīs, un tā tagad Brauns no fabrikas aizgājis. Viņš cer dabūt darbu pilsētā, lielā preču namā.

Arī jaunā māte visu laiku strādājusi tekstilfabrikās, bet tagad, protams, dzīvo mājās, jo mazo dvīnīšu kopšana un audzināšana aizņem visu dienu. Brauni cildina savu angļu saimnieci, kas saprot, ka viņu rocība nav sevišķi liela un tādēļ noteikusi par 2 istabām — vienu apakšstāvā, otru bēniņos — pieņemamu maksu. Tā nu mazie mācas jau no jaunības būt par „tūristiem", pārceļoties no viena stāva uz otra, skatoties pēc vajadzības un laika. Dvīnīšu māte ar pateicību piemin arī Anglijas jaunos sociālos likumus, kas viņai deva brīvu slimnīcu, pabalstu 13—15 nedēļas, vienreizēju izmaksu — par katru bērnu četru mārciņu apmērā un pastāvīgo 5 šil. atbalstu nedēļā par otro bērnu. Bet arī tad bieži jādomā kā sabalansēt budžetu. Viņa vienu laiku mēģinājusi strādāt arī mājās, labojot audumus, bet darba devējs tomēr beidzot atzinis, ka liela labuma viņam tur neesot, un tāpēc darbs izbeidzās.

Mazie aug dūšīgi, lai gan ēd to pašu ko vecāki, tikai bez sāls un garšvielām. Liekas, ka visdzīvākā ir Karina. Celas pirmā, dūšīgi runāties savā valodā. Bet arī mazais Andris turas līdzi. Protams, ka mazajā sētiņā, dalot lācēnus un citas mantas, dažreiz iet „kā pa Koreju", bet Andris, kā jau dzimis klasiskā džentlmeņu zemē, parasti piekāpjas. Pēc vecāku domām divi bērni ir ideālākais atrisinājums. Tad abi savā nodabā spēlējas, „runājas" un pat jūtas „traucēti", ja lielie nāk tos bieži apciemot. Liels draugs viņiem ir kļuvis saimnieces kakis.

Pagājušā gada Ziemsvētkos dvīnīši pirmo reizi Līdsas draudzes rīkotā eglītes vakarā redzēja svecīšu mirdzumu un Ziemsvētku veci. Viņš Andrim uzdāvināja tādu kā laivu, kā kuģi, Karinai lelli un saldumus. Tur dvīnīši satikās ar citiem maziem un lielākiem draugiem, jo bērnu pulciņš Līdsā diezgan prāvs. Jāatzīmē, ka Līdsas draudze mazajiem nodibinājusi arī svētdienas skolu.

Un kad izklist migla, pāriet lietus un vēji, parādas saule — dvīnīšiem sākas prieka stundas. Tad māte tos ģērbj un sēdina „limuzīnā" — mīkstajos bērnu ratiņos — un ved uz Līdsas Haidparku, kur tie var priecāties par jauniem atskaistiem Dieva pasaules brīnumiem.

„Jā, nav jau viegli būt dvīnīšu tēvam. Bet tomēr esam laimīgi par mūsu mazajiem. Cerēsim, ka viņiem reiz dzīvē būs skaistāka un vieglāka kā mums," saka Brauns, noraugoties mazajo rotaļāšanās.

Pagājušā nakti vētra nolauzusi Brauna nama ielas gatvē vecu koku. Bet ticēsim, ka nekādas nākotnes vētras nenopostīs šo mazo ozolīnu un liepiņu, un liktenis, kas viņiem kāris šūpuli svešā zemē, tos kādu dienu pārvedīs sveikus un veselus viņu īstajā dzimtenē.

Juvars

Līdsā, janvārī.

Vēl par Liguria

Frementles komūnists neļauj velkonim steigties palīgā

Pag. n-rā jau ziņojām, ka DP transporta tvaikonis Liguria Indijas okeānā raidījis palīdzības signālus, atrazdamies 200 jūdzes ziemeļrietumos no Geraldtonas, jo tam samaitājusies viena no mašīnām. Meteoroloģiskais birojs tai pašā laikā ziņojis, ka jūra nemierīga un pūš 45 jūdzes stundā stiprs vējš.

Frementles ostā okeāna velkonis Uco bijis gatavs steigties Liguria palīgā. Arī ostas strādnieki brīvprātīgi pieteikušies iekraut velkonim papildus 100 tonnas ogļu, lai tas varētu palikt jūrā 14 dienas. Bet kad viņiem paziņots, ka vietējais piekrastes un doku arodbiedrības sekretārs-komūnists pavēlējis velkoņa apkalpei palikt krastā, strādnieki dusmās svieduši pie malas savas lāpstas. Par ieganstu šādai rīcībai sekretārs min neveiksmīgas sarunas ar velkoņa īpašniekiem par algas paaugstināšanu Uco jūrniekiem. Pēc tam ostas iestādes mēģinājušas novirzīt Liguria palīgā kādu no jūrā esošajiem tvaikoņiem. E. Ae.

Izceļotāji!

Laikraksts Latvija izceļošanas centros dabūjams un pasūtināms arī uz ārzemēm pie šādiem mūsu pārstāvjiem:

Minchenē: A. Ramāns, Funkkaserne, Block 20-B, Zim. 201. IRO Resettlement Center, München 60 — Freimann.

Augsburgā: Kiosk der Internat. Presse, Infanterie-Kaserne Augsburg/Hochfeld.
P. Ūbelis, Hennchstr. 8, DP Camp Hochfeld. Augsburg/Hochfeld.

Sveinfurtē: V. Reinfelds, IRO Resettlement Center, Lager-Postamt, Schweinfurt.

Ludvigsburgā: E. Sauriņš, Resettlement Center, YMCA Office, Ludwigsburg.

Gronā: Walter Derdau, Auswandererlager, Bremen-Grohn.
(Grāmatu gaids atrodas blakus kantīnei.)

Tirpicā: Johann Olthoff, Schwarzer Weg am Emigrantenlager, Bremen 13.

Ventorfā: Edg. Krūmiņš, Resettlement & Processing Centre Wentorf, Block 20, 1-st Floor, Reinbeck b. Hamburg.

Abonēšanas maksa: ar vienkāršu pastu mēnesī uz ārzemēm DM 4.80, pa gaisa pastu uz A.S.V. un Kanadu DM 8.50; pa gaisa pastu uz Austrāliju DM 11.—.

LCK apgāds „Latvija"

Jaunliešu iesvēte Melburnā.

Melburnā iesvētītā grupa latviešu jauniešu: A. Bandeniece, B. Briede V. Leišmane, L. Drulle, R. Freiverte, A. Gruntova, D. Ieviņa. E. Kalniņa I. Ieviņa, N. Kasparsone. G. Kaziņa, Z. Ķezbere, G. Kociņš, E. Kops, B. Krastiņa, V. Kraukle, I. Kupcis, L. Kuršinska, M. Ozola-Ozoliņa, E. Petrika, I. Piksāns, R. Ruduša, Z. Smilga, O. Švāģere, R. Stojaša, B. Upatniece, E. Ventslavičiča un I. Zēberga. Uzņēmumā Sv. Jāņa draudzes māc. E. Kociņš ar iesvētītiem gājienā uz baznīcu. Lux Photo Service uzņēmums

Divi latvieši iet bojā Tanžeras līcī

NEIZDEVIES PĀRO KEANA BRAUCIENS

Kad 1947. g. sākumā bēgļi aicināja strādniekus pieteikties Beļģijas ogļraktuvēm, daudzi Vācijā dzīvojošie DP paklausīja šiem aicinājumiem, jo šādā ceļā viņi cerēja izkļūt no grūtās un bezdarbīgās nometņu dzīves. Solījumi bija tiešām vilinoši: labas algas, tie paši darba noteikumi kā beļģu strādniekiem, un pēc nostrādātā 2 g. līguma iespēja katram strādāt savā darba nozarē vai izceļot uz kādu citu zemi, jo DP tiesības palielekot.

Pēc līgumā minēto 2 gadu darba daudzi no tiem ogļračiem, kuŗiem bija amata prasme vai zināšanas citā darba nozarē, lūdza atļauju pāriet citā darbā, bet visi šie lūgumi atdūrās pret noteiktu beļģu valdības iestāžu nostāju. Starplaikā pašiem beļģu strādniekiem bija radies bezdarbs, un DP ogļračiem atlika tikai — vai nu strādāt tālāk ogļraktuvēs vai izceļot citur. IRO birojs Briselē tālākas izceļošanas lūgumus savukārt noraidīja, paskaidrojot, ka Beļģijas strādājošos uzskata jau par izceļojušiem un IRO neatrod iespēju atbalstīt tālāku emigrāciju.

Daži latvieši, kuŗu veselības stāvoklis vairs neatļāva turpināt darbu ogļraktuvēs, apvienoja savus grūti iekrātos ietaupījumus, lai nopirktu laivu un pašu spēkiem izkļūtu no kļūmīgā stāvokļa. Izdevās arī sameklēt kādu stipri būvētu un samērā lētu 22 m garu laivu, kas ar izņemtu motoru stāvēja pārdošanai kādā dokā, Briselē, un brīvajā laikā, — galvenokārt svētdienās — tad nu visi kērās pie darba, lai to savestu braukšanas kārtībā. Lielākās rūpes sagādāja motors, jo naudas pietika tikai lietotam 65 z. sp. motoram, kas nodomātam braucienam bija stipri par mazu (laivā agrāk bijis 300 z. sp. motors). Bet toreiz citas iespējas nebija.

Trīs mēnešos, piedzīvojuša jūras kapteiņa vadībā viss likās kārtībā; vēl dažas grūtības ar iestādēm, lai panāktu izbraukšanas atļauju, un 6. sept. Kaija atstāja Antverpenes ostu, lai šī, paša kapteiņa vadīta, sasniegtu Amerikas krastu. Laivā starp 18 latviešiem bija 4 sievietes un 4 bērni 3—5 g. v., un lielai daļai šis bija pirmais jūras brauciens. Uzturs paredzēts 2½ mēnešiem, bet degviela līdz Tanžerai, Afrikā, kur bija paredzēts to papildināt. Medikamenti tikpat kā nebija; tos apsolījās sagādāt kāds labvēlis Spānijā. Vēl bija nedaudz naudas degvielas papildināšanai un neparedzētiem gadījumiem.

Jau iebraucot Lamanša kanālā, pūta stiprs pretvējš, un pirmo patvērumu laiva meklēja Anglijas austrumu piekrastē, pie Margates, jo motors bija par vāju, lai cīnītos ar vēju un straumēm. Pretvējš nestājās, bet, izmantojot katru kaut cik piemērotu laika uzlabošanos, brauciens lēni turpinājās, un 30. sept. laiva sasniedza Anglijas dienvidaustrumu stūri. Tur nācās sagaidīt laika apstākļu uzlabošanos, lai šķērsotu Biskājas jūras līci, kas bija viens no bīstamākiem brauciena posmiem.

Trīs nedēļas pagāja gaidot, līdz 16. okt. laiks uzlabojās, un brauciens turpinājās. Jau bija sasniegts Biskājas jūras līča vidus, kad pēkšņi motors apstājās. Soreiz palīdzēja atjautība, un lai gan lēni, bet uz priekšu tomēr tikām un pēc 3 diennakšu brauciena jau ieraudzījām Spānijas krastu.

Pirmajā līci bija maza atpūta un motora labošana, kas arī prasīja turpat visu rezervē atstāto naudu. Tad brauciens varēja turpināties. Žēl tikai, ka nevienam neatļāva izkāpt krastā un neizdevās arī sameklēt zināmo labvēli, tā kā vēl vienmēr trūka medikamentu, kas bija nepieciešami, jo tuvojās karstāka josla.

Spānijas un Portugales piekrastē laiks pieturējās samērā labs, bet 70 jūdzes no Tanžeras motors atkal apstājās, un šoreiz vairs nelīdzēja nekāda atjautība. Bija pārlūzis kāds zobrats, un laiva palika šūpojamies Atlantijas okeana viļņos apm. 50 jūdzes no tuvākā krasta. Tā kā dzeramā ūdens pietika tikai 3 dienām un straume ar vēju laivu nesa Atlantijas okeanā, tad stāvoklis palika arvien bīstamāks, un pasažieru vidū jau varēja redzēt satrauktas un norūpējušās sejas. Ar garāmbraucoša angļu kuģa laipnu palīdzību vēl laimējās izsaukt glābšanas kuģi, kas pēc 3 dienu šūpošanās okeana viļņos Kaiju ievilka Gibraltāra ostā.

Lai braucienu turpinātu, bija nepieciešams motora kapitālremonts, vai arī cits motors, kam līdzekļu nebija, kādēļ neatradām citas izejas kā apmainīt salūzušo zobratu un cerēt, ka tas atkal nelūzīs. Pagāja 8 nedēļas kamēr vācu firma atsūtīja vajadzīgo zobratu, un Ziemsvētku naktī, kad laika apstākļi likās piemēroti, Kaija atstāja Gibraltāru. Laimīgi sasniedzām Tanžeru, bet, redzot motora nekārtīgo darbību šai nelielajā ceļa posmā, tālākais ceļojums bija iāpārtrauc, jo šādā stāvoklī tas būtu pašnāvības mēģinājums. Arī pārtikas līdzekļi, kuŗus gan visā brauciena laikā lietojām ar lielāko taupību, bija izbeigušies, tāpat degviela, bet naudas vairs nebija nevienam.

Vēl atlika cerība, ka vismaz vīriešiem izdosies sameklēt darbu, bet 3 nedēļās tas nevienam neizdevās. Pat darba atļaujas neizsniedza, un nav še arī nekādu palīdzības organizāciju, kas varētu palīdzību sniegt.

Mēģinādami uzturam sarvejot zivis, Kaijas pasažieri Roberts Motivāns un Rūdolfs Kūders 10. janv. agrā rītā laiviņā izbrauca Tanžeras līcī. Uznāca piepēša vētra ar lietu, un abi zvejnieki vairs neatgriezās. Tai pašā dienā laiviņu atrada izskalotu krastā, bet abu draugu nebija. Tikai pēc 3 dienām Motivāna līķi atrada piekrastes sargi, bet otrs nav atrasts vēl līdz šai dienai. Abi nelaiķi atstāj dziļi izmisušās sievas un katrs pa meitenītei — 4 un 5 g. v.

Visi Kaijas bēgļi apņēmušies atraitnes un bērnus nepamest likteņa varā, bet pašreizējā stāvoklī katra palīdziba še ļoti problemātiska. Ja atrastos kāda organizācija vai labvēlis, kas varētu Kaijas bēgļiem sniegt kādu palīdzību, lūdzu rakstīt: K. Erkens, M/s KAIJA, Harbour Office, TANGER. Katru varbūtēju aizdevumu visi kopīgi solās atmaksāt iespējami īsā laikā, jo visus otrā krastā gaida apsolīts darbs un cilvēcīgi dzīves apstākļi.

K. Erkens

LATVIEŠI VISĀ PASAULĒ

△ Sinsinati latv. b-ba savā 10 mēnešu darbības laikā noorganizējusi latv. ev. lut. draudzi, kori dir. A. Tikina vadībā un svētdienas skolu. Pašu savāktiem līdzekļiem iekārtota bibliotēka ar vairāk kā 150 grāmatām. Tās izveidošanā daudz darījusi izdevējs O. Dīķis un rakstnieks E. Skujenieks. Biedrības gada sapulcē ievēlēta pastāvīgā valde ar M. Potapovu, K. Norveli, K. Priedi, A. Sproģi un A. Galli. Rev. kom. — K. Zommers, E. Kalējs un E. Auls. Dāmu komitejā — E. Potapova, I. Sproģe, H. Kalēja, V. Kaufmane, Šapmane un Ingelēviča. Pilnsapulce nolēma iestāties Amerikas latviešu apvienībā, par delegātu dibināšanas kongresam izraugot K. Norveli. Nolēma sarīkot draudzīgā aicinājuma atceri, bet februārī — grāmatu loteriju un ieceli, lai sagādātu līdzekļus biedrības bibliotēkas paplašināšanai.

△ Minneapolisā un Sanpaulī dzīvojošie latviešu vecie strēlnieki bija rīkojuši Ziemsvētku kaunu atceri, ko ievadīja dievkalpojums māc. P. Langina vadībā. Pēc tam kopīgā azaidī latviešu strēlnieku kopas priekšnieks A. Kleistbergs sniedza pārskatu par strēlnieku cīņām, bet prof. Dr. E. Šmits ar dziedātāju V. Krūmu sniedza mūzikālus priekšnesumus.

△ Sanfrancisko veco strēlnieku kopas sarīkojumā V. Štelms referēja par strēlnieku cīņu nozīmi, kam sekoja mūzikāli priekšnesumi.

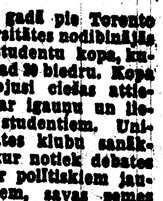

1940. gadā pie Toronto universitātes nodibinātās latv. studentu kopas, kuŗai tagad 20 biedru. Kopa izveidojusi ciešas attiecības ar igauņu un lietuvju studentiem. Universitātes klubu sanāksmē, kur notiek debates arī par politiskiem jautājumiem, savas nostas popularizēšanai daudz darījuši arī latvieši, no mūsu studējošiem 350 dol. stipendiju saņēmis stud. ing. V. Strautmanis, kas pavasarī beigs fakultāti.

△ Zviedrijas latviešu tautsaimnieku studiju grupa 12. janv. iegāja savā 6. darbības gadā. Pag. gadā noorganizētas 15 studiju sanāksmes, no kuŗām viena kopā ar inženieru b-bas dalībniekiem. Sanāksmēs nolasīti 6 referāti, kā arī izstrādāti svarīgākie notikumi Zviedrijas un citu zemju saimnieciskajā dzīvē.

△ Toledā, Ohaijo štatā, dzīvo ap 50 latviešu, kas lielāko tiesu strādā fabrikās un par mājkalpotājiem. Latviešiem notiek regulāri dievkalpojumi, kuŗus vada teoloģijas stud. A. Bauskis. Savas biedrības vēl nav, bet tās funkcijas izpilda draudzes pārvalde. Jaunieceļotājiem ļoti izpalīdzīgs ir Jānis Vegerts, kas ASV iecelojis pirms 25 gadiem.

△ Mičiganas dienvidrietumos jau ir ap 1000 latviešu, pie kam atsevišķās pilsētās — Kalamazo un Grand Rapidā — vairāki simti latviešu ģimeņu. Māc. Turka aicinājumam — iestāties latviešu ev. lut. draudzē — Kalamazo sekoja ap 200 tautiešu. Ierodoties vēl citiem mācītājiem, jau nodibinātas vairākas draudzes — Detroitā un Grand Rapidā.

△ Senatobijas un apkārtnes latvieši stājušies pie savas biedrības dibināšanas. Jau izstrādāti pagaidu statūti un 14. janvārī notika biedrības dibināšanas sapulce.

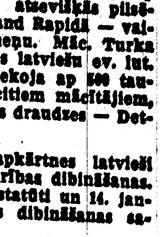

Burosas, Kaimaras, Lundas un Dānijas draudžu māc. J. Sviķis 19. janv. atskatījās uz 30 mūža gadiem. Jubilārs bez savu draudžu gana pienākumiem veic arī ievērojamu palīdzības darbu tautiešiem Vācijā, kā arī rosīgi strādā skautu uc. organizācijās.

△ Klīvlendā 1949. g. nodibinātais latviešu klubs dauds palīdzējis jaunieceļotājiem gan ar naudas līdzekļiem, gan arī ar darba un apmešanās iespēju sagādāšanā. Pēdējie kluba līdzekļi izdoti palīdzībai kādai latviešu atraitnei ar divi maziem bērniem. Tagad kluba savu darbību izbeidzis.

△ Baltimoras un apkārtnes latviešu biedrība, kas darbojas jau 8 mēnešus, rēgulāri, pulcē latviešus uz dievkalpojumiem un pārrunām. Notikušas arī vairākas vakarēšanas, kur reprezentēti mūsu novadu tautas tērpi. Biedrības dāmu komiteja par savāktajiem līdzekļiem nosūtījusi Ambergas sanatorijas slimniekiem sainīšus 140 dol. vērtībā un 64 dol. naudā. Sanatorijas iemītnieku aprūpi dāmu komiteja veiks arī turpmāk, jo šim nolūkam pastāv īpašs fonds. Bez tam dāmu komiteja nolēmusi dibināt savu palīdzības fondu trūcīgo tautiešu atbalstīšanai uz vietas. Noorganizēta arī svētdienas skola M. Krustiņes vadībā. Biedrība iegādājusies savu karogu un veikusi priekšdarbus plašas bibliotēkas iekārtošanai.

Dzīres tataru zālē

Tai naktī Munters slēdza bazu līgumu.

Polijas kara gājiens sekmīgi noslēdzies. Abi sabiedrotie — Vācija un Pad. savienība — guvuši krietnu kara laupījumu. Kremlis, protams, savu agresiju aizbildina ar pienākumu pemt aizbildniecībā baltkrievu un ukraiņu tautas brāļus. Beidzot pienācis laiks galīgi sadalīt Polijas teritoriju savā starpā. Sarunām jānotiek Maskavā, jo apspriedēs piedalīsies padomju vadītājas personas, kas nevar Kremli atstāt.

Ribentrops ar padomnieku svītu atbrauc Ēdo. Vācijas ārlietu ministram viesojamās Maskavā, kopš pirmās reizes iepatikusies. Viņā pat izteicies, ka Staļina sabiedrībā jutīes tikpat labi, kā starp veciem nacionālsociālistiem Minchenes alus pagrabā. Sarunas norit sekmīgi. Vienīgais starpgadījums ir maza stīvēšanās Lietuvas, kā arī Suvalku jautājumā. Suvalkus beidzot Vācija pārdod Pad. savienībai par 7 milj. dolaru. Tas ir pusi no tā, cik savā laikā Amerika samaksāja Krievijas caram par Alasku. Izņemj arī vācu pilsoņu repatriāciju no Baltijas valstīm. Noslēguma kontaktā papildinājumā brīdinājums Anglijai un Francijai. Ja rietumvalstis tagad neslādz mieru, tām jāuzņemas pilna atbildība par kara turpināšanu. Pad. savienība un Vācija svinīgi apsolās savstarpēji konsultēties par soļiem, kādi turpmāk nepieciešami Eiropas miera labā.

Pēc tik sekmīga līguma, viesmīlīgo mājastēvi Kremlī rīko dzires. Tās iekrīt tai pašā naktī, kad Latvijas ārlietu ministrs gaida pieņemšanu, lai noslēgtu līgumu par padomju bāzu ierīkošanu uz Latvijas teritorijas. Ministram Munteram jāgaida līdz agrai rīta stundai, jo pusnaktī Staļins vēl tukšo kausus vācu un krievu draudzībai un uzsauc augstas latines Hitleram un vācu armijas vadītāi.

Dzīres notiek zeltītajā tataru zālē Kremlī. Piedalās visa politbiroja, kas atļāvi reti rādās ārpasaulniekiem acīs — Berija, Kaganovičs, Vorošilovs, Mikojāns uc. Toreiz vēl padomju varonis ārējo spodrumu nevērtēja pārāk augstu. Ēdienus vēl nepasniedz zelta ēšķīvjos un dārgos porcelāna traukos, kā mielastā pēc Jaltas konferences. Arī pats tētiņš vēl nevalkā tvaikainu marķiļa uniformu, bet vienkāršu līdz kaklam aizpogātu krievu zemnieku svārku un garos zābakus, kam bikses krīt pāri pēc kašķu paraugu.

Ēdamzāle apgaismota svecēm. Svečū gaisma senlaicīgai telpai piešķir noslaustu noskaņu. Pie galda viesus apkalpo viesmīļi baltos īsos svārkos, kādi redzami katrā Vakareiropas tautas restorānā. Tikai apkalpotāji šoreiz NKVD ierēdņi. Ēdienu karte sastāv no 15 maltītēm, kuŗas seko viena otrai. Starp dzērieniem dominē krievu vodka, Kaukāzu baltie un sarkanie vīni, kā arī šampānietis. Katru glāzi paceļot atskan nebeidzami tosti.

Pie galda prezidē Molotovs un Staļins it kā atvirzījies otrā vietā. Pavisam Molotovs nosauc 28 tostus, sumināļumos pieminot ne vien abu valstu galvas un armijas, bet glāzes top paceltas arī uz delegācijas locekļu veselību. Dzeršanas izturībā trenētais Ribentrops jau ir kļuvis gļuži „mīksts", bet Kremļa vīri vēl turas stingri „sedlos". Uz Staļina veselību uzdzer 2 reizes, un tad Staļins aicina uzdzert uz savu paladiņu veselību. Tulks Pavlovs cenšās visu burtiski pārtulkot.

Visvairāk par Staļina tostu saņēmināts Maskavas komitejas priekšsēdētājs. Šim viram ar zemu pieri un nekārtīgi sasukātiem matiem, aiz prieka saskrien asaras acīs. Tad atkal tulks Pavlovs paceļ balsi un saka: „Molotovs domā, ka ir pienācis laiks, lai atkal tukšotu vienu glāzīti uz ievērojamā vira veselību, kas ar vienreizējo un ātro ricību transporta nozarē nodrošināja mūsu panākumus Polijā, es šoreiz domāju mūsu milo tautas komisāru kungu Lazaru fon Kaganoviču."

Vācu delegācijas vadītājiem tikai ar piepūli izdodas novaldīt smieklus, jo nevar būt, ka Pavlovs būtu kļūdījies biedru nodēvēdams par kungu un tam vēl piekārdams fon, bet šī spēle atkārtoiās. Pēc brīža atkal atskan tulka Pavlova balss. Viņš saka skaidrā vācu valodā: „Staļins domā, ka mēs uzdzersim šoreiz uz mūsu gestapo priekšnieka, krietnā kunga fon Berija veselību. Berija, protams, pie šī tosta nemirkšķina ne aci, bet turpina tālāk tukšot glāzes. Kad pulkstenis tuvojas pieciem, augstajā sabiedrībā valda vīna izraisītā jautrība un asprātības, daži to saprot kā īstu draudzību. Vācu delegātiem spiežot roku, Staļins atvadoties piezīmē: „Angļi gribēs turpināt mazu vilšu karu, bet mēs par to gādāsim, lai vācieši neiet bojā!" Runājot Staļins pie tam smīn īsās. Kuŗus vāciešus viņš bija domājis — komūnistiskos vai nacionālos — to lūk toreiz vēl neviens neparedzēja. Kā cēlies no viesību galda ar tosta vārdiem vēl uz lūpām, Staļins ar Molotovu dodas blakus telpās, kur to gaida pacietīgi vairākas stundas Latvijas ārlietu ministrs Vilhelms Munters, lai parakstītu priekš likto līgumu par Latvijas neatkarības bojā eju.

NO RĪGAS RADIOFONA

Brīdinājums lauksaimniecības ministram Vanagam

KAUJAS PROGRAMMA LATVIJAS KOLHOZIEM — CUKURBIEŠU UN LINU RAŽA JĀDUBULTO — KOLHOZU CIEMI JĀCEL PĒC DRAUDZĪGO REPUBLIKU PARAUGA — ASV PROPAGANDĒJOT, KA KARŠ CIVILIZĀCIJAS AUGSTĀKĀ ATTĪSTĪBAS FORMA — A. UPĪTIS RAKSTA JAUNU ROMĀNU PAR VEIDENBAUMU

Latvijas padomju republikas lauksaimniecības attīstības kaujas programmu apspriedīs Latvijas komūnistiskās boļševiku partijas 7. plēnums. Tuvākos 5 gados ievērojami jāpaaugstina tehniskā kultūra rača. Salīdzinot ar 1950. gadu 5 gados graudu rača jādubulto, bet cukurbiešu un linu rača jāpalielina vairāk kā divi reizes. Lauku darbi pēc 5 gadiem jāmechanizē par 80 proc. Tālāk jānovērš trūkumi kolhoznieku politiskā audzināšanā. Ne mazums trūkumu esot sociālistisko sacensību vadībā, piem., ņemot formālisma birokratisma. Sociālistisko sacensību rezultāti plaši jāizstrādājot masās un jāapspriežot sienas avīzēs un mašīnu traktoru staciju politdaļu presē. Radikāli jāuzlabojot lauksaimniecības ministrijas darbs, jo pierādījies, ka ministrija nav spējīga vadīt sarežģīto kolhozu saimniecību. Ministram Vanagam un viņa vietniekiem: Motrovam, Porošinam un Davidenko jāizbeidz kancelejiskā veida vadība (nabaga biedrs Vanags). Svarīgākais uzdevums esot kolhoza ciemata būve (pēc krievu sādžu parauga), bet kolhozu lauku celtniecības pārvalde to vadot vāji. Lauksaimniecības ministrija un arhitektūras pārvalde faktiski palikot malā pie šī svarīgā darba. Kolhozu ciemati jāceļot no vietējiem materiāliem. Katrs kolhozs pats lai nodrošinoties ar ķieģeļu, balku un dakstiņu ražošanu (Staļina bildes atsūtīs no Maskavas). Republikas partijas organizācija esot uzkrājusi lielu pieredzi par kolhozu celtniecību. Vērā ņemama arī brāļīgo republiku prakse (Kirģizi un mongoļi).

Tautas demokratiju valstīs 1950. g. bijis vislielāko sasniegumu vainagots. Bulgārijā katrs 180. iedzīvotājs esot augstskolas students. (katrs 10. cietumā). Čechoslovakijā esot 7000 lauksaimniecības kooperātīvu. Austrumvācija gājusi priekšgalā cīņā par pasaules mieru.

Kamēr tautas republikas ceļot mierīgu dzīvi, ASV armija izveidojusies par imperiālistiskās vardarbības un laupīšanas armiju. ASV esot vajadzīgs ilgāks laiks, lai ideoloģiski sakūdītu savus karavīrus karā pret Padomju savienību. Pēc ASV propagandas — karā esot cilvēces attīstības augstākā forma. ASV radīta pasaules valdnieka lomai, kam viss atļauts. ASV armijā ieviesies bandīta, profesionāļa laupītāja un slepkavas tips. Jau 1919. un 1920. gados amerikāņu armija iebrukusi Krievijā kā laupītāju armija, nodedzinot krievu pilsētas, nošaujot un pakarot simtiem tūkstošu iedzīvotāju. Toreizējais prezidents Vilsons bijis asiņains plēsonis. ASV zvērības un vardarbībā pat pārspējot hitlerieņus, sekodama, laupītāju barvežu Trūmena un Mekartura paraugam. ASV organizējot Korejā nāves nometnes, kuŗas nevarot salīdzināt ne ar Dachavas, ne Buchenvaldes nometnēm. Tās esot īstā elle zemes virsū. (Staļina miera eņģeļi tās šķīstīs.) Visā pasaulē pazīstamas ASV aviācijas briesmas. Korejā par 1 nošautu amerikāņu karavīru nošaujot 25 mierīgos iedzīvotājus. Zvēriga izrēķināšanās ar karagūstekņiem, mierīgiem iedzīvotājiem kļuvusi par likumu. (Zēl, ka to vairs nedzird Harijs Hopkins.)

Biedrības kulturālo sakaru uzturēšanai ar ārzemēm valdes priekšsēdis Vladimirs Jakovļevs ziņoja, ka Pad. savienību uzturot kulturālos sakarus (pastrides) ar visām piecām pasaules daļām. Pad. savienība rīkojot izstādes, ārzemju rakstnieku un mūziķu jubilejas. Uz biedrības ierosinājuma, no ārzemēm Pad. savienībā ieradušās 30 delegācijas. Ārzemju viesi atzīmējot padomju ļaužu sirsnību un sakot, ka dzelzs aizkars esot fantazijas auglis vai ļaunprātīgs izdomājums. Pad. savienība labprāt sūtot arī savas delegācijas (čekistu un diversantu) uz ārzemēm. Francijā bijusi delegācija ar akadēmiķi Nezmejanovu, Itālijā ar komponistu Hačaturjanu priekšgalā. Daudzas valstis gan nelaižot padomju delegācijas.

Andrējam Upītim 1950. gadā darbs aizritējis pa 3 gultnēm, kuŗām tomēr viens kopējs sākuma avots un gluži tāpat arī vienāds virziens un kopējs mērķis. Pirmā nozare bijusi publicistika. Viņš publicējis vairākus rakstus par vissvarīgāko jautājumu, kas patlaban nodarbina nevien lielās dzimtenes ļaudis, bet itin visu kulturālo pasauli un proti — cīņa par mieru un cīņa pret jauna kara kurinātājiem. Andrējs daudz strādājis arī literātūrvēsturiskajā un literātūrteoretiskajā nozarē. Trešajā, daiļliteratūras nozarē Andrējam Upītim daudz laika aizņēmusi kopoto rakstu sastādīšana un pārrediģēšana (laikam citādi neiet). Jaunrades laukā esot iesācis plašāku kultūrvēsturisku romānu no pag. gada simteņa deviņdesmitiem gadiem. Viena no galvenajām personām jaunajā romānā esot dzejnieks Eduards Veidenbaums. Sižeta pamatā meti ņemti no latviešu proletāriata šķiras atmodas un viņa revolūcionārās kustības sākumiem. Vaditājas rindās kļūstot redzami Andrēja Upīša priekšpēdējā romānā „Zaļā zemē" Rigā ienākušie cilvēki. Jaunajā romānā tie sastopoties ar strādniecisko intelliģenci un tās citkārtējiem pārstāvjiem Roziņu, Pliekšānu, Stučku, Jansonu u. c. (Stučku laikam tēlos kā strādnieku lietas nodevēju.)

Maldinoši atklājumi

Stokholma (vv). — Latvijas š. g. 2. n-rā ievietots raksts par bij. ASV admirāļa Ellisa M. Zachariasa grāmatu — Behind closed doors, kuŗā tas kādā nodaļā dod „hipotētiskus atklājumus" par Kremļa plāniem Zviedrijas un Somijas pakļaušanai. Diemžēl jākonstatē, ka šis nodaļas atreferējums var būt par cēloni nepareizu uzskatu rašanā patieso apstākļu nepazinējam un nevajadzīgi uztraucošs mūsu lasītājiem Zviedrijā.

Amerikāņu lasītāju uzmanību pensionētais adm. Zachariass guva ar saviem rakstiem Tālo austrumu jautājumos, taču cik viņš ir kompetents pēdējos, tik vājš Z. ir Ziemeļeiropas politisko apstākļu pazinējs, konkrēti — savas grāmatas nodaļā par Zviedriju un Somiju.

Nebūt nav tā, kā admirālis Zachariass raksta, ka zviedru komūnistu partijas līderi Holmbergs, Senanders un Silens spēlētu galveno lomu partijas dzīvē. Šis lomas nepieder arī Lāgeram un pazīstamajam Sētam Peršonam. Kurš zviedru komūnistu partijā stāv vistuvāk Kremlim, šķiet, nezina paši biedri.

Tāpat nepareizs ir admirāļa Zachariasa uzskats, ka pazīstamajam somu komūnistam J. Leino vēl būtu kāda loma komūnisma veicināšanā Somijā. Zīmīgi, ka Zachariass izvairas tuvāk apskatīt Somijas paklaušanas plānu, kas „hipotētiskā" plāksnē būtu izdarāms visvieglāk, jo Somijai taču vēl vienmēr ir zināmas relācijas ar Padomju savienību, kuŗu kārtējā „pagarināšona" arī nebūtu sevišķi grūta lieta. Somija pēc admirāļa Zachariasa uzskata ir viena no visapdraudētākām valstīm Skandināvijā. Šo Z. uzskatu bez pārspīlējuma var komentēt: agresijas gadījumā Somijas nostāja būs tā pati, kas 1939./40. gadā! — Have you ever spoken with the people of Finland, mister Zachariass? —

Varas pārņemšana Zviedrijā pēc admirāļa Zachariasa citētiem Kremļa plāniem ir pārāk fantastiska un maz pārliecinoša. Zviedri ir gan lieli reālisti, un tie neticēs arī, ka ASV kaŗos Skandināvijas dēļ, taču zviedri nav aklāki par amerikāņiem: abas tautas apmēram vienlaicīgi ieskatīja komūnisma briesmas. Bez tam, zviedri nav darījuši mazāk, lai, ja tas būtu vajadzīgs, ar ieročiem aizsargātu savu austrumu robežu. Nekādas iekšpolitiskas intrigas nenovedīs tik tālu, ka Zviedrija varētu justies ielenkta un nespējīga aizsargāties. Zachariass aizmirst arī, ka Zviedrijas aizmugurē ir Atlantijas pakta valstis.

Kad admirāļa Zachariasa grāmata iznāca Ņujorkā, zviedru prese to apskatīja dažās rindās un konstatēja, ka adm. Z. kā politisks skribents nav ņemams nopietni. Arī jaunus atklājumus šī grāmata nedod, — tas viss jau sen pasaules brīvajā presē apskatīts. Mums, latviešiem, daudz kas šķiet pazīstams nodaļā par Kremļa plāniem Zviedrijas un Somijas paklaušanai, taču tie ir un palīek tikai hipotētiski.

Sibirija — Kremļa tramplins pasaules iekarošanai

Sibirijas armijas — padomju karaspēka izlase

MASKAVA BĪSTAS JAPĀNAS SPĒKA ATJAUNOTNES — VAI KREMLIS GATAVO ZELTA DEMPINGU PASAULES TIRGUS SAGRAUŠANAI — MILJONS DEPORTĒTO NO BALTIJAS VALSTĪM PIESPIESTI PALĪDZĒT CELT „SIBIRIJAS IMPERIJU"

AMERIKĀŅU ATKLĀJUMI PAR PADOMJU SPĒKA KONCENTRĒJUMIEM ĀZIJĀ

Šai otrajā rakstā sniedzam tālākus izvilkumus no žurnāla Look Vašingtonas biroja vadītāja Vilsona apcerējuma par padomju rūpniecības un militārā spēka bīstamo koncentrēšanu Sibirijā. Apcerējums dibināts uz Kalifornijas universitātes lietpratēja Nagela vairāku gadu pētījumiem. Iepriekšējā rakstā sniedzām pārskatu par padomju sauszemes, gaisa un jūras spēku stiprumu un sadalījumu jaunizveidotajā spēku bāzē Sibirijā, kur desmit gadu laikā inaugurēs gļuži jaunus rūpniecības pīlāstus un fabriku centri. Viens izskaidrojums šādai spēku koncentrēšanai, pēc autora domām, var būt agresijas plāni pret Ziemeļameriku, vispirmā kārtā Aļasku, kas šādai varbūtībai arī sagatavojusies.

Otrs, tāpat teorētisks izskaidrojums Maskavas ricībai Sibirijā, ir — tā tēmēta pret Japānu. Pēc kompetentu Vašingtonas lietpratēju domām. Padomju savienība neapmierināta ar Jaltā iegūtajām koncesijām. Ar tām Maskava atguva apmēram to, kas tai bija pirms krievu-japāņu kaŗa. Krievi cerējuši, ka arī pati Japāna nonākšot Maskavas ietekmē, bet tā vietā Japāna amerikāņu kontrolē kļūst arvien stiprāka. Maskava bīstas, ka japāņi atkal varētu kļūt par rūpnieciski un militāri spēcīgāko naciju Tālajos austrumos, un šo baiļu dēļ Kremļa varēņi secināt, ka Japāna jāsasit, lekšķu tā vēl nav kļuvusi pārāk spēcīga. Šādu padomju Sibirijas politikas izskaidrojuma gluži daudz piekritēju Vašingtonā; tas gan Savienotajām valstīm ir mazāk bīstams nekā Aļaskas teorija, bet viena otru neizslēdz.

„IZTURIET, PALĪGĀ NĀKS SIBIRIEŠI"

Trešais izskaidrojums ir — „Sibirijas imperijas" varenu spēku parādē Austrumsibirijā, šai sakarībā aizrādīts, ka arī Austrumeiropā Padomju savienība savus ieguvumus panākusi tikai ar varas draudiem. Vienādi vai otrādi, — Maskavas grandiozā rūpnieciskā un militārā programma Sibirijā vairs nav nekāds noslēpums. To sevišķi labi apliecina Nagela pētījumi, galvenokārt fakts par 44 frontes diviziju uzturēšanu tā sauktajā „Tālo austrumu frontē", kuŗai Kremlis veltī ļoti lielu vērību. 1948. g. Sibirijas armijas komandēja prominentais otrā pasaules kaŗa militārais vadonis maršals Žukovs, kam sekoja otrs „padomju varonis" maršals Malinovskis. Vispēdējā laikā, sakarā ar Korejas notikumiem, atkal no jauna uzpeldējis Žukova vārds.

Iepriekšējā rakstā jau pieminētais padomju lidotāju leitnants Pirogovs sevišķi uzsver Sibirijā stacionētā padomju karaspēka izcilo kvalitāti. Sibirijas armijas uzskatot par padomju savienības labākajām. Kad pēdējā kaŗā bija apdraudēta Maskava, Staļina sauklis bija: Izturiet, izturiet, palīgā nāk Sibirijas armijas! Tās tiešām atnāca, un rezultāts bija vācu armiju sakāve.

TERAUDS, OGLES UN NAFTA

Ne mazāk iespaidīgs ir šis militārās virsbūves rūpnieciskais pamats. Pagaidām gan tas vēl nav tik tālu attīstīts, lai militāro virsbūvi spētu apgādāt visā pilnībā. Bet, saka Vilsons, pārsteidz jau pats fakts, ka šāda rūpnieciskā apakšbūve pastāv Sibirijā, kur vēl pirms 30 gadiem bija tikai mežonīgs, tuksnešains apgabals, ko apdzīvoja primitīvas sibiriešu ciltis. Tagad no turienes nāk 17 proc. visas Padomju savienības tērauda produkcijas, 27 proc. ogļu un 5 proc. naftas. Salīdzinot ar ASV, šīs produkcijas apmēri ir mazi, bet tā atrodas turpat uz vietas un nav jātransportē tūkstošiem jūdžu pa sauszemi vai jūru. Tas pats sakāms par padomju municijas rūpniecību Sibirijā, kas esot diezgan plaša.

Divainā kārtā Padomju savienība daļu sava spēka Sibirijā ieguvusi, pateicoties tieši Savienotajām valstīm. Savā laikā, kad ASV mudināja Staļinu iestāties kaŗā pret Japānu, amerikāņi piegādāja krieviem Sibirijā uz aizdošanas-nomas līguma pamata ap 800.000 t militāru un rūpniecības ražojumu. Bet notikumu attīstībā kaŗam pret Japānu šo preču vairs nevajadzēja, un tās tagad vaire padomju spēka potenciālu.

KO NOZĪMĒ PADOMJU „ZELTA DRUDZIS"

Viena no padomju rūpniecības miklām Sibirijā ir pastiprinātā piepūle ražot arvien vairāk un vairāk zelta. Magadanā, kā arī dienvidos no Jakutskas un ziemeļos no Čitas strādas ap 25 seltrakšuvju, kuŗu produkcija kopā sasniedz gandrīz pusi no visas pasaules zelta produkcijas 1948. g. Ar to Padomju savienība izvirzās par otru sacensoni pasaules lielākajam zelta producentam — Savienotajām valstīm. Parastākais izskaidrojums šim padomju „zelta drudzim" ir tas, ka Kremlis kādu dienu varētu mēģināt segmet kapitālistiskās pasaules saimniecību, organizējot pēkšņu zelta dempingu visas pasaules tirgos. Bet tikpat daudz šai teorijai ir arī pretinieku.

Padomju „Sibirijas imperijas" nelielo attīstību tomēr ierobežotu vairāki kavēkļi. Pats svarīgākais tiem ir klimats, otrs — transports par spīti tam, ka sarkanarmijas dodas kaut kā kustēties un pat apgabalos, kur rietumos vienkārši uzskatītu par neiespējamu. Austrumus un rietumus savieno divas dzelzceļa līnijas, un ja tās pārrautu, plašāka mēroga militāras kustības un rūpniecības transporta būtu nopietni apdraudēta.

GALVENIE KAVĒKĻI: KLIMATS, TRANSPORTA, ELEKTRĪBAS UN PĀRTIKAS GRŪTĪBAS

Tālāk jāiekalkulē elektriskās enerģijas trūkums un grūtības tās pārvarēšanai uz lielākiem attālumiem. Toties krievu ricībā ir bagātīgi ogļu krājumi, un iespējams, ka Maskava kādu dienu var šos enerģijas avotus ievērojami palielināt. Padomju ogļu rezerves vērtē uz 400 miljardiem tonnu, kas būtu lielākie krājumi pasaulē, pie kam kvalitātē tās pielīdzināmas Kardifas ogļēm. Ļoti nopietns kavētājs faktors ir pārtikas piegāde. Austrumsibirijā mīt piektā daļa padomijas iedzīvotāju, bet šis apgabals ražo tikai vienu procentu visas padomju pārtikas produkcijas.

Par spīti šiem kavēkļiem, Sibirijas saimnieciskā attīstībā sasniegts levērojami daudz. Jāievēro, ka Nagela studijas dibinātas uz uzmanīgiem vērtējumiem, kuŗus puslīdz iespējams pārbaudīt un pierādīt. Īstenībā Sibirijas rūpnieciskā attīstība var ievērojami pārsniegt šais vērtējumos un aplēsumos minētos apmērus. Piemēram, leitnants Pirogovs domā, ka Austrumsibirijā dzīvo nevis 10,5 milj. iedzīvotāju, kā to vērtē Nagels, bet gan 18 līdz 20 milj. Bet tas, protams, nav pierādāms.

ARVIEN JAUNI MILJONI IZSŪTĪTO

Pēc Nagela secinājumiem, no minētajiem 10,5 miljoniem 700.000 atrodas piespiedu darbu nometnēs. 1 miljonu sastāda deportētie no Baltijas valstīm, bet 600.000 ir japāņu kaŗa gūstekņi no Kvantungas armijas. Turpretim Pirogovs spaidu darbu strādnieku skaitu vērtē augstāk. Tāpat arī deportēto skaitu viņš ir uz 8—12 miljoniem. Deportēto skaitu pēc Pirogova paskaidrojumiem esot bez Baltijas valstu iedzīvotājiem arī miljoni no citiem apgabaliem pārvietoto. 1941.—1943. g. reizē ar rūpniecām no rietumiem uz Sibiriju pārvesti arī strādnieki ar viņu ģimenēm, bet 1944. g. sekoja divas izsūtīto grupas no Dienvidkrievijas un no Krimas, katra ap 1 miljonu galvu liela. Laikā no 1945. -1947. g. savukārt uz Sibiriju pārvietoti 25 proc. Rietumukrainas iedzīvotāju.

Par aviācijas izveidošanu Sibirijā Pirogovs stāsta, ka 1947.—48. g. notikusi gaisa flotes personāla pārkārtošana. Katram aviācijas virsniekam obligāti uzlikts par pienākumu pavadīt vismaz 2 gadus vienā no sekojošiem trim apgabaliem: Čuchotskā pie Bēringa šauruma, Kamčatkā, Pussalā vai Sachalinas salā, kuŗas dienviddaļu Padomju savienība ieguva ar Jaltas nolīgumu. Sibirijā stacionētā karaspēka skaitu Pirogovs vērtē nevis uz 750.000, kā Nagels, bet uz veselu miljonu. Katrā ziņā, neskatoties uz to, ka Sibirijā veidojas spēciga padomju impērija, kas vienā brīdī varētu kļūt par kritisku elementu un nopietnu spēku Tālajos austrumos.

IGAUŅU VALODA „RADNIECĪGA" KRIEVU VALODAI

Tērbata (rs). — Pad. Igaunijas komūnistu partijas oficiozs Rahva Hääl asiem vārdiem uzbrūk nežēlastībā kritušam Tērbatas universitātes marksisma - ļeņinisma katedras vaditājam prof. Kristjanam Kurem. Viņam pārmet buržujiski nacionālus uzskatus valodas jautājumos. Igauņu tauta vēlotiės valodas reformu, ziņo laikraksts un kategoriski prasa visu līdz šim izdoto igauņu valodas mācības grāmatu izpemšanu no apgrozības. Prof. Kure piedarot to valodnieku grupai, kas aizstāvot maldīgu uzskatu, ka igauņu valoda cēlusies no somu-ugru valodu celma. Patiesībā tā esot ļoti radnieciga krievu valodai un šo faktu (!) vajadzēšot respektēt visiem jaunu igauņu valodas mācības grāmatu sastādītājiem.

TĒVZEMEI UN BRĪVĪBAI

No Krimas līdz Sibirijai

Pa prezidenta Kārļa Ulmaņa pēdām

Šī gada jūnijā piepildīsies 11 gadi, kopš Latvijas brīvvalsti okupējā Pad. savienība. Austrumu taigu un stepju bezgalībā sāka ripot deportējamo ešaloni, un viens pēc otra latvju zemei zuda tās patrioti. Kā viens no pirmajiem šai baigajā ceļā devās Latvijas valsts prezidents Dr. Kārlis Ulmanis. Vēl līdz šai dienai nav pilnībā izdibinātas prezidenta gaitas tālajā Krievijā, kaut gan pieliktas visas pūles, lai uzzinātu viņa atrašanās vietu.

Šinī sakarā arī Latvijas redakcija baltvācu laikrakstos Baltische Briefe un Baltische Rundschau lūdza atsaukties visus, kam būtu kādas ziņas, materiāli vai liecības par Latvijas valsts prezidentu un viņa gaitām padomijas trimdā. Atsaucība bija kupla, pie kam daudzi baltvācieši savās pavadrindās Kārli Ulmani dēvē par „mūsu prezidents". Tas lieku reizi pierāda, cik visiem tuvs un cienīts bijis šis dižais latviešu valstsvīrs. Tikai vienai varai viņš bija nepatīkams un lieks, un tā to arī izrāva no savas zemes un tautas, līdzi daudz citiem krietniem latviešu patriotiem.

28. janvārī, kad pirms 16 gadiem prezidents nāca tautā ar savu Draudzīgo aicinājumu, atcerēsimies viņu un garā pārstaigāsim tās vietas, kur liktenis tam bija lēmis nokļūt. Mūs sasniegušas daudzas vēstules ar dažādām ziņām, kas vēsta par prezidenta gaitām tālajā trimdā. Sīkumos tās atšķiras, bet visā kopumā norāda, ka prezidenta gūstniecības ceļš gājis caur Krimu uz Sibiriju,

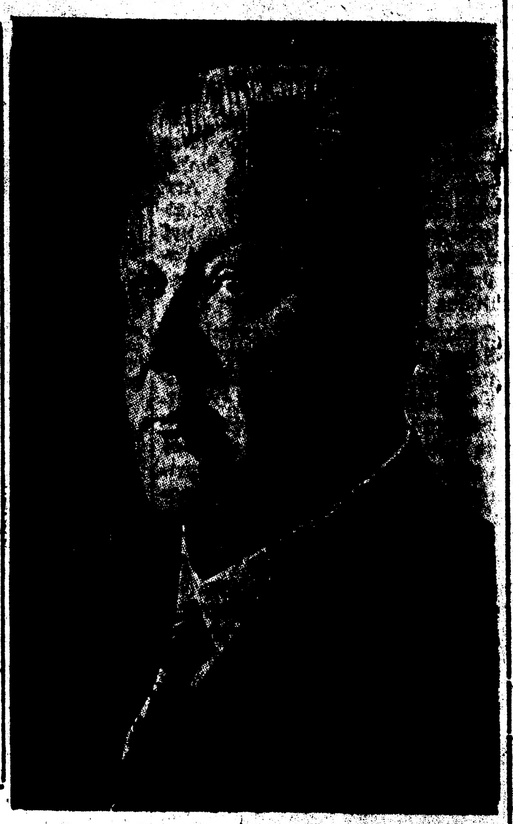

Mācītāja Stendera kundze no Berlines savā vēstulē atstāsta sarunu ar trīs jauniem vāciešiem, kas, būdami Krimā, iegājuši kādā dzīvoklī. Nekārtība norādījusi, ka tas tikko atstāts: gulta bijusi neklāta, bet uz galda pārtraukta maltīte. Uz rakstāmgalda atstāti trīs uzņēmumi — Pulvertornis, Jelgavas pils un Tiesu pils Rigā. Apjautājoties tuvāk, vācu karaviri no apkārtējiem iedzīvotājiem uzzinājuši, ka istabiņā dzīvojis kāds sirms kungs, kas pratis arī krieviski. Ar tautu viņš sarunājies ļoti laipni. Vietējie iedzīvotāji tam piegādājuši maizi un pienu. Tuvējais dārznieks, kas pienesis pastu zinājis stāstīt, sirmais kungs saucies Kārlis Ulmanis. Pie Ulmaņa bieži ieradies kāds slaids virietis. Domājams, ka tas bijis ārlietu ministrs V. Munters. Abi stundām ilgi pastaigājušies gar jūrmalu. Krieviete, kas Ulmanim piegādājusi uzturu, stāstījusi, ka kādu dienu dzīvoklis pēkšņi kļuvis tukšs. Ulmanis tā arī vairs neatgriezies. Kāds krievs savkārt izteicies, ka šī pirms vācu vienību ienākšanas pilsētiņā (nosaukumu Stendera kundze neatceras) pie Ulmaņa dzīvokļa piebraucis auto un viņš aizvests. Ceļā Ulmanim uznākusi sirdslēkme un viņš it kā miris. Viens no šo ziņu nodevējiem bijis Sv. Jēkaba baznīcas bij. virsmācītāja Grīnera dēls. Grīnera rādījis Stendera kundzei kabatas lakatiņu ar K. U. iniciāļiem.

Bij. Saeimas deputāta Šēlera dzīvē biedre raksta, ka viņas dēls, dienēdams Brandenburgas pulkā, kara laikā nokļuvis Ziemeļkaukazā. Cik viņa stāstoties, pilsēta saukusies Staļino. Šīs vietas dēļ nejauši kādā istabiņā atradis karti ar prezidenta K. Ulmaņa mantām. Kā atmiņu dēls paņēmis kādas latviešu romānu. Diemžēl, grāmata kara darbībā gājusi zudumā. Ulmani pašu dēls neesot redzējis, bet no iesvaidītām mantām secinājis, ka prezidents bijis spiests dzīvokli atstāt pēkšņi. Līdzīgi Šēlera kundzei ziņo arī E. fon Zommers un kāds K. D. Viņi Kaukazā uzgājuši Ulmaņa piederošās mantas, kas bijušas nesāptas kādā pagrabā.

H. Neimans, kas tagad dzīvo Bidingenā, 1942. g. no sava kara biedra uzzinājis, ka tas Kaukazā kādā izdegušā limuzīnā atradis Kārļa Ulmaņa dienasgrāmatu un pildāmspalvu. Apkārtējie iedzīvotāji stāstījuši, ka Ulmanis dzīvojis kādā mazā būdiņā un vēlāk it kā miris. Tuvāku vietu vai pilsētu rakstītājs nenorāda.

V. Rozenbergs, Braunlāgē, atstāsta gadījumu, ko viņam atstāstījis kāds vācu armijas tulks, kas kara laikā bijis Rostovā. Tulkojot dažus dokumentus no latviešu valodas, viņš konstatējis, ka tie piederējuši prezidentam Ulmanim. Izrādījies, ka vēl neilgi pirms vācu ienākšanas, Rostovā lielinieku uzraudzībā dzīvojis K. Ulmanis. Vāciešiem ienākot, boļševiki viņu aizveduši austrumu virzienā. Tuvākas ziņas par prezidenta likteni tulks nav varējis iegūt.

Ervīns Dulkeits savā vēstulē atstāsta sarunu ar kādu vācu leitnantu, kas Kirgizu stepē atradis kasti ar Ulmaņa mantām. Tanī bijušas grāmatas ar Ulmaņa vārdu un pildāmspalva. Kas vēl atradies kastē, to leitnants nav atcerējies.

Dipl. inž. V. Hanzens 1942. g. sākumā ieradies ar kājspēka vienībām Armavīrā, Kubanā. Pēc vietējo iedzīvotāju ziņām, vēl pirms neilga laika, stacijā stāvējuši slēgti preču vagoni, kur bijuši ieslodzītie un tālāk deportējamie no Baltijas jūras piekrastes. Hanzenam stāstīts, ka deportējamo vidū bijis arī K. Ulmanis. Tā kā aiztransportēt gūstekņus vairs nav bijis iespējams, apsardzi komjaunieši aplējuši vagoniem ar petroleju un aizdedzinājuši, daļa gūstekņu arī nošauti. Vai starp šiem upuriem bijis arī Kārlis Ulmanis, to H. nezina. Viņš tomēr pieņem, ka Ulmani komūnisti aizveduši jau agrāk. — Vēlāk no kāda atbrīvota vācu kara gūstekņa H. dzirdējis, ka Ulmanis kopā ar V. Munteru strādājis spaidu darbus Rietumsibirijā.

Tobias Rutenberga pastāsta sarunu ar diviem vācu virsniekiem Licmanštatē, kas kādā dzīvoklītī Vorošilovskā redzējuši latviskas glezniņas. To piederību neizdevies noskaidrot.

Bij. vācu karavīrs L. raksta: „Piedalījos 1942. g. ofensīvē kā toreizējais Brandenburgas pulka karavīrs. Kādā augusta mēneša vakarā, izpildot uzdevumu, ieradāmies Vorošilovskā. Pārmeklējot NKVD namu, pilsētas nomalē, mani biedri kādā telpā atraduši nelielu koferi. Tanī bijušas rīta kurpes, pildāmspalva, Rīgas universitātes aptiekas izrakstīta recepte Dr. K. Ulmanim (sirds sāles), prezidenta vēstules, privātsekretāra J. Zimmermaņa kalendārs, baltā pulovera un Rīgas optiķa Prindula gatavota brilļu aptvere.

Mūsu iekārtniekam bijusi saruna ar diviem baltvācu karaviriem — Kurtu Dēringu, Lībekā, un Eduardu Remi, Neištatē. Tie stāstījuši, ka 1942. g. jūlija beigās vācu armijas Brandenburgas pulka strauji triecienā ieņemta Vorošilovskas pilsēta. Šīs pilsētas NKVD namā, kādā nelielā telpā ar vienu galdu un dažiem krēsliem, viņi atraduši dažas prezidenta atstātas mantas. To vidū bijusi prezidenta veļa un kabatas lakatiņi ar monogrammu „K. U.", Zviedrijas karaļa dāvātā sudraba ēstuļa ar ierakstu „Dr. K. Ulmanim", un vairākas latviešu grāmatas, starp tām R. Blaumaņa darbi — arī ar ierakstu. Sudraba ēstuļu paņēmis kāds vācu karavīrs, kas vēlāk frontē krita.

NKVD nams bijis tukšs, un atstātās mantas liecinājušas, ka viņa steigā evakuēta. Jūlija beigās — dažas dienas vēlāk — ieņemta arī 100 km attālās Pjatigorskas dzelzceļstacijas apkaime: Apm. 500 m no stacijas karaviri kādas viesnīcas otrā stāva nelielā istabā atkal atraduši dažas K. Ulmaņa mantas: apaļu sarkanbrūnas ādas somu ar apakšveļu, dvieļiem, apkakļiem un zeķēm, kas visas bijis iezīmēts monogrammām, pelēkas krāsas Žokejcepuriarfirmasziņmi „Rigas Žokejklubs" un zeltā iespiestu monogrammu, kā arī zelta pildāmspalvu ar monogrammu „K. U." Visas mantas, izņemot pildāmspalvu, karaviri atstājuši viesnīcā. Tā bijusi tukša un steigā atstāta. Pēc ievāktās informācijas, prezidents un vēl vairāki citi gūstekņi viesnīcā ievesti tikai dažas dienas pirms pilsētas krišanas, bet dažas stundas pirms vācu ienākšanas aizvesti nezināmā virzienā.

(Turpinājums 6. lpp.)

Kas ir Daugavas Vanagi

III. DV DARBĪBA TRIMDAS PĀRSTĀVĪBAS

Kad Vācijā pēc lieliem strīdiem trimdas latviešu centrālā pārstāvība, Daugavas Vanagi atradās gūstā. Pēc atbrīvošanas no gūsta, lielākā daļa apmetās britu joslā, bet pamazām arī amerikāņu joslā saradās diezgan daudz bijušo karavīru. Protams, un vietām atradās arī daudz Beļģijā gūstā nebijuši karaviri, kas bija atbrīvoti no slimnīcām un tml. Šī masa centrālajās iestādēs nebija pārstāvēta, un tādēļ pamatoti pastāv jautājums par šī lielā trimdas daļiņnieku skaita reprezentāciju. Beļģijā gūstā bijušie bija nodibinājuši DV biedrību, izvēlējuši valdi, un šis karavīru daļas skaits bija eksakti zināms. Šai grupai 1946. g. piešķīra 1 vietas Latviešu Centrālajā Padomē, un šo pārstāvību pildīja 3 DV biedrības valdes locekļi. Vēlāk, bij. karavīriem iepļūstot bēgļu nometnēs, DV kā tādiem pārstāvības vairs nebija, bet vispārējo vēlēšanu ceļā bij. karavīru pārstāvju skaits LCP kļuva vēl lielāks.

Vajadzība saistīties trimdas pārstāvībā bija acīmredzama, jo kopš 1946. g. līdz pat mūsu dienām bij. karavīru statuss bija ar īpatnēju nokrāsu, un ne vienmēr citas grupas būtu varējušas pareizi izprast un aizstāvēt karavīru specifiskās intereses. Protams, jāizsaka pateicība visām tām personām un grupām, kas no karavīriem nekomplektēdamās, pirmajos grūtajos gados aizstāvējušas karavīru intereses. Bijušo karavīru grupa saistījās LCP un arī vēlāk LNP darbā bez sevišķām politiskām ambīcijām, lai gan daži šādas politiskas tieksmes nepamatoti centušies tai pierakstīt. DV nolūks nekad nav bijis politizēt politizēšanas dēļ, bet gan strādāt lietišķu darbu. Ar to arī izskaidrojams, ka DV pārstāvji vienmēr spēlējuši stabilu vidutāja lomu starp trimdas pārstāvības pretējiem spārniem. Ar šo pašu lietišķības momentu izskaidrojams arī, ka DV iegāja LNP ar redzami mazāku delegātu skaitu, nekā tas būtu pienācies pēc reprezentējamās cilvēku masas. Tas notika nolūkā sekmēt grūto LNP dzimšanu, kur notika daudz cīņu dēļ vietām no dažādiem trimdas nogrupējumu spārniem. Līdz ar to tika dota iespēja iegūt pārstāvību LNP Cīnītāju Apvienības ietvaros arī mazākām, bet tradīciju bagātām grupām — Kalpakiešiem, Ziemeļniekiem, Strēlniekiem, Lāčplēšiem un Virsnieku apvienībai.

DV noraida jebkādus pārmetumus, ka tie būtu kādi „valdonības" nolūki, kādi vārdi parādījušies kādas atsevišķas politiskas grupas izdevumos; iespaids ir, ka šai grupai ne Vācijas apstākļi, ne DV izcelšanās un mērķi nav pazīstami. Kam DV rašanās un darbība pazīstama, šādas domas var likties tikai smieklīgas, jo demokrātiskāku organizāciju šī vārda vislabākajā izpratnē būtu grūti atrast kā izcelšanās, tā pārvaldes un darbības ziņā. Kam nācies darboties ar DV kopā, tas to atzīs. Atsevišķi asumi no DV pārstāvju puses izskanējuši tikai tad, kad netaktiski skarta šīs grupas sāpīgā stīga: nesto upuru necienīšana. Kas ir tik daudz nepamatoti paļāts, tas arī aizskāruma brīžos nemeklēs diplomātiskus vārdus, un nemēģinās noslēpt savu atklāto stāju. Un kam nācies būt klāt DV delegātu sanāksmes, tas būs manījis, ar kādu atklātību, godīgumu un lietišķību DV darbība tiek virzīta, novēršot intrigēšanu, korupciju, demagoģiju un citas sabiedriskās dzīves negātīvās parādības. Tā tas bija jau tapšanas stadijā Cedelghemā, un tā tas ir vēl šodien. Toreiz pieņemtie statūti vēl arvien ir spēkā, tādā pat negrozītā veidā DV biedrība ir reģistrēta Rietumvācijas iestādēs, un tādā pat skaidrā virzienā DV darbojas citās zemēs.

Neuzticības pret darba darītājiem nav, un līdzekļi Daugavas Vanagiem ienāk bez bažām, ka tie varētu aizvest neparedzētiem mērķiem. Un ja šāda skaidrība ir viens no pamata balstiem, tad neapšaubāmi arī vispārējā trimdas dzīves kārtošanā un Latvijas nākotnes cīņā savtīgumu Daugavas Vanagiem neviens nevarēs pārmest. Cilvēki, kas politiku uzskata par arodu, dažkārt skeptiski jautā: vai tiešām karavīriem vajadzētu piedalīties politiskā dzīvē, kaut tā būtu arī tikai trimdas politika? DV uzskats šinī ziņā ir citāds — pirmkārt, politika pašreiz ir cīņa par dzimtenes atbrīvošanu, kaut arī cīņa bez ieročiem, un dzimtenes atbrīvošana ir viens no DV pamatmērķiem; otrkārt — DV pašreiz nav karaviri, bet gan cilvēku grupa, kas ilgāku laiku bijuši karaviri, izjutuši vismagāk, nepareizības, kas notikušas gan valsts vadības, gan apgādes lietās, un grib nākotnē to novērst ar savu līdzdalību tautas un valsts pārvaldes darbā. Un tā kā lielākā DV masa nāk no paaudzes, kurai savas pārstāvības valsts dzīvē nav bijis, tad viņi, nepazīdami vecās autoritātes, izraudzījuši paši savus pārstāvjus, lai runātu līdzi tik svarīgajā demokrātiskās valsts atjaunošanas darbā. Kas gribēs atstumt šo kopīgam darbam pasniegto roku?

G. O.

Liels darbs bez lielām ilūzijām

Saruna ar prof. A. Švābi par LE pirmo gadu

Decembra vidū iznāca Latvju Enciklopēdijas 4. grāmata (672 lapp., 455 ilustrācijas tekstā un 16 uz krīta pielikumiem) no vārda Abava līdz Dzimtbūšana. Līdz ar to noslēdzies šī lielā pasākuma pirmais darba gads. Sniedzam mūsu Stokholmas līdzstrādnieka sarunu ar Enciklopēdijas redaktoru prof. A. Švābi.

Jautāts par LE sākotnējo ieceri, prof. Švābe pastāsta:

„Darbu sākot, man nebija nekādu ilūziju, — es zināju, kas ir trimda. Lielās līnijās vērtējot, arī tagad neko nav izdevies pašlaikam atrisināt. Ja salīdzinot ar citām pilsētām, Stokholmai kā LE izdošanas vietai ir zināmas priekšrocības pieejamo materiālu un līdzstrādnieku ziņā, tad, diemžēl, atklājās arī grūtības, par kurām man agrāk nebij ne jausmas. Piem., sviedru metieris, aplaužu pus loksnes, piepeši noliek savus amata rīkus, pacel cepuri un uz trīs nedēļām dodas atvaļinājumā, pametot šai laikā Dieva ziņā visu salikto LE burtnīcu.

Bet metieris ir tikai viens no daudzajiem faktoriem, kas nosaka LE iznākšanu un saņemšanu laikā." — turpina profesors. „Tās likteņi atkarīgi no burtlīča, cinkografa, sējēja, spiestuves, papīra fabrikām, kam LE veidošana ir tikai gadījuma blakus darbs. Pat tāds apstāklis kā kuģu atiešanas laiks izšķir, cik drīz aizokeanu abonenti saņem savu eksemplāru.

„Vai ir kāds pamats laikrakstos izteiktiem spriedumiem, ka LE ir tikai saīsināts Latv. konversācijas vārdnīcas izdevums? No kurienes LE redakcija ņem savus materiālus?"

„Jā, manā ziņā ir arī LKV, bet kas apgalvo, ka LE tiek taisīta, vienkārši pārrakstot attiecīgu rakstu no LKV (tā iznāca 20 gadus atpakaļ), tas šķiet pazīst Ā. Gulbja Konversācijas vārdnīcu tikai no vākiem. Lai, piemēra dēļ, kāds salīdzina pagastu aprakstus šais abos izdevumos, un tas pārliecināsies, ka tiem ir tikpat daudz līdzības, cik olai ar vistu.

Jā, materiālu trūkums brīžiem dzen mani pilnīgi izmisumā. Mūsu pēdējie oficiālie ziņu avoti parasti beidzas ar 1939. gadu, bet daudzi ļoti svarīgi jau ar 1935. gadu. Arī tie paši bieži ir ļoti kļūdaini un nepilnīgi. Vispār pagastu un apriņķu vietu vārdu nosaukumos un rakstībā līdzšinējos avotos ir pilnīgs chaos. Redakcija to varēs novērst tikai tad, ja trimdas tautieši izpildīs mūsu lūgumu un piesūtīs redakcijai sīkus sava novada aprakstus. Bez tam vairāki mūsu valdības resori neatkarības laikā nebij publicējuši nekādus pārskatus par savu darbību un atbildīgiem darbiniekiem, kāpēc pat tāds „sīkums" kā ārlietu vai finanču ministru saraksts 10—20 rindās prasīja no redakcijas daudz darba. Diemžēl, Stokholmā nav neviena latv. avīžu komplekta (1920.—40. g.), nemaz nerunājot par archīviem un latv. bibliotēkām. Tādu vispār nav ārzemēs."

„Vai nav iespējams novērst faktiskas kļūdas, sevišķi biografijās, kō jums pārmet kritika?"

„Pat vislabākās citātu enciklopēdijās, kas iznāk normālos apstākļos, praktiski nav iespējams no kļūdām izvairīties. Pēdējos desmit gados dabiskā vai varmācīgā nāvē miruši daudzi desmit tūkstoši latviešu, par kuru likteņiem nav nekādu vai tikai nedrošas ziņas. Tas pats sakāms par deportētiem. Lai gan redakcijai ir pieejami 1941. g. deportēto saraksti, tie nebūt nav droša un pilnīga avots. Lai kaut aptuveni noskaidrotu kāda cilvēka miršanas gadu, bieži nākas sarakstīties ar daudziem kontinentiem — un rezultātā: vai nu pienāk kāds slīdējums pēc atmiņas, vai atbilde tiek saņemta par vēlu. Ja pēc attiecīgas LE grāmatas iznākšanas redakcijai tiks piesūtīti pareizināti dati, kļūda tiks labota LE tā, grāmatām papildinājumos, ar ko neslēgsies pirmais sējums. Gadās arī tīri tehniskas kļūdas ilustrāciju parakstos un aplausumā, jo tehniskais personāls neprot ne vārda latviski."

„Vai jums netrūkst līdzstrādnieku?"

„Latv. konversācijas vārdnīcai bij pāri par 200 līdzstrādnieku, LE — pašreiz vairāk par 70. Emigrācijā gan atrodas ievērojami speciālisti, bet vai nu tie ikkatrīdnāti pa visu pasauli un saistīti smagā maizes darbā, vai arī viņu ricībā — izņemot atmiņu — nav nekādu materiālu. Pat to literatūru, kas ir redakcijas ricībā, mēs līdzekļu trūkuma dēļ nevaram viņiem piesūtīt ne izrakstu, ne fotokopiju veidā. Tāpēc bij nepieciešami līdzstrādnieku kadru veidot no Zviedrijā dzīvojošiem lietpratējiem. Enciklopēdija nav laikraksts vai žurnāls, kur par vēlu saņemtu rakstu var ievietot nākamā n-rā. Un ja trimdā, runājot par mūsu akadēmisko inteliģenci, bieži lieto frāzi „zivs sāk pūt no galvas", tad taisni LE līdzstrādnieki pierāda pretējo. Nemaz nerunājot par tik izciliem gadījumiem, kā kāds speciālists LE vajadzībām aparātos un materiālos leguldījis vairāk simts kronu savas personīgās naudas, arī visi pārējie praktiski strādā bez honorāra un nakts stundās vai svētdienās raksta LE ais ideālisma un pienākuma. Ievērojot ārkārtīgo satura un stila koncentrāciju, šis darbs prasa sevišķu piepūli un precizitāti, savienotu ar ilgu iepriekšēju materiālu vākšanu, sijāšanu un pat pētnieciskiem priekšdarbiem."

„Pēc kādiem principiem jūs izvēlaties ilustrācijas, piem., kāpēc dažām biografijām ir ģimetnes, dažām to nav?"

„Šai ziņā redakcijai ir tikai viens princips: pēc iespējas labi ilustrēt visus rakstus, lai sevišķi jaunai un vidējai paaudzei vienmēr paliktu mīļa latviešu zeme un tauta. Ilustrāciju skaitu un izvēli nosaka tīri tehniski un finansiāli apstākļi. Vienas LE grāmatas 96 lappusēs var ielauzt tikai aprobežotu klišeju skaitu, un to dārguma dēļ tas ir viens no vislielākiem izdevuma posteņiem. Bet lai pagatavotu klišeju, vajadzīgas vai nu fotogrāfijas, vai labas reprodukcijas. Ārzemēs nekāda Latvijas foto archīva nav. Redakcijas ricībā ir gan vairāki agrākie reprezentācijas izdevumi, bet tie parasti ir maz noderīgi. Piem., jubilejas grāmata Latvija 20 gados ir gan labi ilustrēta, bet neprecīzo vai pat daejīsko parakstu dēļ, uzņēmumi neder zinātniskām vajadzībām. Kas attiecas uz ģimetnēm, tad tās sanāk līdz bieži ir pilnīgi nejēgpējami. Ja par spīti tam, LE grafiskā ziņā trimdā izdevies iespiest daudz labāk nekā LKV izmetenē, tad pateicība pieņākas tiem nedaudziem idealistiem, kas redakcijas ricībā nodevuši uzņēmumus. Ar atzinību šai sakarā jāpieminam arī dažas mūsu sēniecības."

„Vai atļauts zināt, kas finansē enciklopēdiju?"

„To finansē abonenti, kāpēc arī K ļoti darba pabeigšana vai pamešana pusceļā būs mūsu trimdas saimes gatavības apliecība — varbūt tā būs laba, varbūt „nederīga", tas noskaidrosies pēc tam, kad būs gāzi „kauja par latvisku dvēseli". Pareizāk — LE iznākšanu finansē tikai tie abonenti, kas laikā kārto savus maksājumus, kamēr pārējos nekārtīgos un kūtros kreditē apgāds, iespiežot viņiem uz pavāda nesamaksātos eksemplārus un viņu vietā maksājot rēķinus spiestuvei, salikt., cinkografijai un t. t."

„Vai apgāds saņem kādus palīdzības?"

„Nekādus."

„Kāda ir sabiedrības atsaucība?"

„Gulbja Konversācijas vārdnīcai bij 1 abonents uz 100 latviešiem, tagad LE relatīvi drusku vairāk — apmēram 1 uz 80, lai gan spriežot pēc augstā inteliģences procenta varētu varēja gaidīt lielāku atsaucību. No lielajām zemēm vismazāk abonentu ir Kanādā (110) un Austrālijā (180). Pašlaik manā priekšā ir LE abonentu kartotēka, un tā patiesi ir ļoti interesanta lasāmviela. Tā tomēr, šķiet, ir zināma parādība, ka abonentu sarakstā neredzu ļoti daudzas personas, kas dzimtenē vai trimdā uzskatīja sevi par pretinieciem."

„Ko jūs domājat par dažkārt dzirdētiem pārmetumiem, it kā LE rakstiem būtu zināma politiska tendence?"

„Jā, esmu dzirdējis, ka dažām apgādām LE izlaidas par meinu, dažām par sarkanu; citi to atrod par pārāk katelisku, citi luterisku. Kamu vēsturnieku, bez tam jau kopš 1927. g. labi pazistu enciklopēdiju principus un pie tiem arī tagad turos. Protams, ka LE nav jubilejas grāmata par godu kādai partijai, režīmam vai konfesijai, bet tās uzdevums ir sniegt objektīvi izvērtētus faktus, cik vispār spriedumi var būt objektīvi par personām, kas vēl ir dzīvas un vēstures posmiem, kurus paši esam taisījuši līdz. Ja kāds LE rakstos meklē un atrod kādu gribētu tendenci, tad tas tikai pierāda, ka viņā pats vēl nav atbrīvojies no zināmām tendencēm."

„Kā jūs skatāties uz kritiku?"

„Līdz šim esmu laimējis tikai vienu, augstākais divas speciālistu atsauksmes. Man pie tām nav ko iebilst. Lietiška kritika ir ļoti apsveicama, gar pārējo man nav daļas."

„Bez jau agrāk deklarētiem mērķiem — ko jūs uzskatat par enciklopēdijas galveno uzdevumu?"

„Uzcelt trimdā pieminekli nomocītai Latvijai un tās neskaitāmiem mocekļiem."

A.

JAUNI CEĻI GRAMATNIECIBA

REPORTAŽA PAR JAUNDIBINĀTĀ RAKSTNIEKU, ŽURNĀLISTU UN GRĀMATRŪPNIECIBAS DARBINIEKU APGĀDA LITERA DARBĪBU

Grāmata, kuras čaukstošās loksnes ap Ziemsvētkiem štrupiede zībošiem metalla pirkstiem vēl steidzīgi lika citu uz citas, tagad jau nonākusi visās zemēs, kur mīt latvieši. Runa ir par Hugo Puriņa noveju krājumu Ekselences piezīmes, kas tapis vairāku gadu darbā, un par apgādu Litera, kas nodibinājās pagājušā gada decembrī.

Jau ar pirmo grāmatu apgāds īstenoja vienu no svarīgākajiem savas programmas mērķiem — dot vārdu jaunajiem autoriem. Bet H. Puriņa noveju iznākšana un dzīvais pieprasījums ir gandarījums arī citā nozīmē: izdot Vācijā grāmatu ārkārtīgi dārgā un grūti dabūjamā papīra, kā arī darba algu celšanās dēļ ir nesalīdzināmi grūtāk nekā vēl pirms pus gada.

Sarežģījušies arī cilvēku personīgie likteņi vairāk nekā agrāk — Vācijas dzīve tos mētā kā skaidas jūrā. Kad Ekselences piezīmes jau bija iespiestas un grāmatas beigās trūka vienīgi titulnoveles, bet autors pēkšņi bija nozudis. Strādājot vāji atalgotu maizes darbu IRO dienestā, H. Puriņš bija saņēmis steidzīgu komandējuma uzdevumu, un kad atgriezās, atrada nometni likvidētu un pats ar ģimeni bija burtiski uz ielas. Kā šādos apstākļos vēl izraut noveles pēdējo rindkopu no tintes pudeles? Bet Hugo Puriņš — viens no retajiem sportistiem rakstnieku vidū — ir Latvijā pazīstams basketbolists ar rūdītu gribu un izturību, viņš bijis arī karavīrs, kas iemācījies pārvarēt grūtības. Taču viens šķērslis bijis pārāk augsts — emigrācija viņam pagaidām atliktā... Kamēr pienāca manuskripts, apgāda dalībnieki pēc dienas darba naktis lasīja korektūras, burtliči, būdami ilgas stundas aizņemti pie salikamām mašīnām, nešķiroja miegam atrautas stundas, lai saliktu pirmo grāmatu, bet citi pa to laiku jau aplauza gatavās lappuses. Erna Geistaute, kas no Vācijā pavadītiem sešiem gadiem trīs pavadījusi slimības gultā, zīmēja jaunajai grāmatai vāku un iniciējus, veikdama darbu alimnicas istabiņā, un viņas veidots būs arī apgāda prospekts, kas šinīs dienās izies tautā. Tā, roku rokā sastrādājot un ieguldot pašķumā personīgos līdzekļus, Literas pirmā grāmata ieraudzīja dienas gaismu jau pirms Ziemsvētkiem.

Pasaulē to izplatīt palīdz pārstāvji, kuru vidū ir paši rakstnieki, dzejnieki un žurnālisti — lai minam Veltu Tomu, Ilonu Leimani, Ritu Liepu, Ingrīdu Vīksnu, Arno Rasu, Arturu Plaudi, Arnoldu Šmitu, Fridr. Igalu, Art. Strautmani, Arv. Bolšteinu, V. Skultānu, teātŗa administrātoru J. Kājiņu uc. Viņu aktīvā interese kopējā pašķuma veicināšanai līdz šim jau devusi jūtamus rezultātus.

Taču pašu dalībnieku entuziasms vēl nav viss, ar ko Litera atšķiras no citiem apgādiem. Litera mēģinājusi iet arī jaunus ceļus/grāmatu izplatīšanā, kurā līdz šim gluži neievērots bija palicis pats lasītājs. Ja atzīstam, ka mūsu nacionālā eksistence atkarīga no mūsu kultūras, tad arī grāmata īsteni jāuzlūko par tādu dzīvu kermeni, kas šo eksistenci veido. Tādēļ tā nav degradējama līdz vienkāršai tirgus precei, kas ražojama un guldama plauktos līdzīgi baltmaizes kukuļiem. Un ja H. Puriņš ir pirmais autors Literas darbā, tad apgādam ir arī sava pirmā dāma grāmatu abonentu pulkā. Tā ir Ilze Šķipsna, Dentonas kolēdžas studente Teksasā. Kādu laiku viņa bija korektrise Nujorkas Laikā, bet tagad cītīgi nodevusies studijām, īpaši interesēdamās tieši par bibliotēkām un grāmatniecību vispār. Viņa bija pirmā, kas jau labi pirms Ekselences piezīmju iznākšanas iemaksāja abonementa naudu, tā pāri okeanam pasniegdama roku pēc latviešu grāmatas un novēlēdama labas sekmes tiem, kas viņu veido. No šī brīža Ilze Šķipsna ir aktīva apgāda dalībniece, un viņas morāliskā aizgādībā ir visi Literas abonenti šai lasītāji Amerikas kontinentā. Tiem daiļreiz ir kāda īpaša interese par apgāda darbību, par atsevišķām grāmatām un to autoriem, tie grib sīkāk zināt abonēšanas noteikumus vai iepazīties ar apgāda turpmākās darbības plānu — tās ir lietas, kurām ne vienmēr iespējams izsekot pēc sludinājumiem laikrakstos, un Ilze Šķipsna šais jautājumos labprāt sniedz padomus un informācijas. Viņas adrese Denton North Texas State College, Box 5922, Denton, Texas, USA.

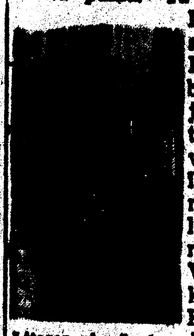

Literas pirmā abonente Ilze Šķipsna pie ASV karoga savā koledžā

Bez tam katrai Literas grāmatai ir arī savs tiešs sakarnieks starp lasītājiem un apgādu. Tas nāk no pašu lasītāju vidus un, uzņemdamies gādību par grāmatas turpmākajiem ceļiem tautā, kļūst par tās krustmāti vai krusttēvu. Literas pirmās grāmatas — Ekselences piezīmju krustmāte ir Aina Purlice, kas nule kārto savas emigrācijas formālitātes un drīz pamās ardievas Eiropai. Divus gadus viņa pavadījusi Holandē, mācoties par žēlsirdīgo māsu, un daudzi viņu vēl atcerēsies no Mitenvaldes, Memmingenas vai Eslingenas laikiem. Viņa skaisti runā holandiski un mīlēt latviešu grāmatu īpaši iemācījusies svešuma nošķirtībā, kur nacionālo pretešķību dēļ nav bijis iespējams sarunāties pat vāciski. Šķērsodama okeanu, viņa paņems līdzi Literas pirmās grāmatas eksemplāru un personīgi nodos tos mūsu organizācijām un draudzēm, kā arī dažām Jaunās pasaules bibliotēkām, kurās, kā zināms, latviešu grāmatas vairs nav ienākušas kopš 1940. gada. Arī Literas nākošai grāmatai — Augusta Gailīša jaunajam romānam Pāri bangainiem ūdeņiem — krustmāte jau zināma, un apgāds cer, ka šī gada beigās tā labvēļu skaits no pašu lasītāju vidus šādā veidā pieaugs vismaz uz divpadsmit. Visi kopā — ieskaitot apgāda kodolu un pārstāvjus, tie tad veidos saimi, uz kuras pleciem gulsies kāda daļa no atbildības par mūsu gara dzīves nākotni.

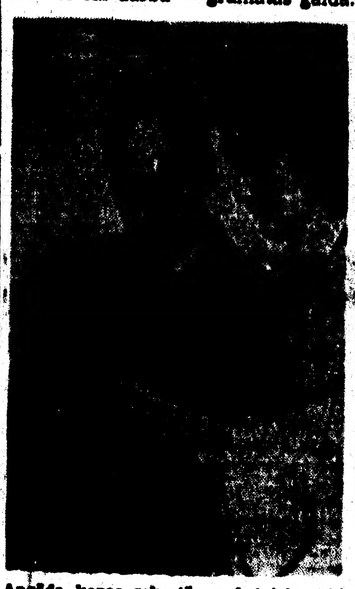

Apgāda kopas sekretārs rakstnieks Vilis Lesiņš, saņēmis pirmo Ekselences piezīmju eksemplāru no spiestuvēs, nodod to grāmatas krustmātei Ainai Purlicei.

Lasītāji visā pasaulē aicināti piedalīties šai darbā — grāmatas gaida.

Zinaida Lazda kopj slimniekus un turpina rakstīt

VĒSTULE NO SAVIENOTĀM VALSTĪM

Ko dara Zinaida Lazda? Protams, strādā! Un, ākšķ, vairāk nekā jebkad. Bet viņa ir apmierināta. Sevišķi tagad, ieguvusi māsas vietu kādā lielā Portlendas slimnīcā. Kad iecienītā latviešu dzejniece un paidagoge ieradās ASV Klusā okeana piekrastē, Oregonas štata tikamajā pilsētā Sālemā, viņa tāpat kā daudz mūsu tautiešu vispirms mēģināja „veidot savu nākotni" ar darbu saimniecībā. Bet ši nozare nav nācik piemērota cilvēkiem, kam liktenis piešķīris spēju un dotības veikt pavisam ko citu. „Mani nebiedē nekāds darbs," saka dzejniece, „bet bija jāmeklē kādas iespējas, lai pati varētu noteikt par savu brīvo laiku un turpināt rakstniecībā iecerēto." Un kaut arī bija jāpamet Sālemā daudz draugu un paziņu, viņa ar dzīves apstākļiem Portlendā ir apmierināta. Jo, lūk, diennaktī ir 24 stundas, no kurām vienīgi 8 jāveltī maizes darbam. Atlikušo laiku Z. Lazda var tagad izmantot pēc patikas — mūzai vai sabiedriskam darbam.

„Amerika ir plaša, jauna zeme, kuras iedzīvotāji ir reālistiskais normāltips — izlīdzināts, prātīgs, laipns, viss iesaistīts materiālajā pasaulē," vaicāta, dzejniece formulē savus iespaidus par šo visu iespējamību zemi. „Kultūrālā un mākslas ziņā caurmēra amerikānim nav lielu prasību. Viņš nespēj garīgi koncentrēties ilgāku laiku, kādēļ prasa šķiet tvaikas lietas un izklaidēšanos. Amerikānis ļoti nelabprāt ieslēdzīnās." Tā protams, ir vienīgi pirmie subjektīvie iespaidi un nemaz nepretendē būt par neapgāžamu patiesību. Tomēr pavisam patiess ir Latvijas biedrības Oregonas štatā priekšnieka Dr. T. Staprāna stāsts par šīs organizācijas vadības locekļiem un kultūras dzīves vadītājas pavaicāto. Tikko atkratījusi šālī ceļa putekļus, Lazda tūliņ ķērusies pie latviešu mācības organizēšanas bērniem Sālemā, kur turpinājušās 2 mēnešus. 11 tautas vecume bērni 2 reizes nedēļā mācīti latviešu valodā, vēsturi un latviskā mājas dzīvē. Telpas šim svētīgajam pasākumam laipni atļāvusi Saulīšu ģimene, bet par skolotājām, protams, bez atlīdzības, strādājušas Sēfere, Ūdre un pati Lazda.

„Jauniebraucējiem ar garīgo dzīvi visumā nebūs iespēju nodarboties nāt sev dzīves iztiku. Un tā ir viena lielākā traģēdija, jo spēki jāatjauno ir fiziskajam, ir garīgajam darbam. Bet galā mēs tomēr tiksim!" — interviju beidz enerģiskā dzejniece. Un tas nozīmē, ka mēs par Zinaidu Lazdu vēl dzirdēsim. Par to jāpriecājas ne tikai labas dzejas draugi, bet ikviens latvietis.

No Krimas . . .

(Turpinājums no 8. lpp.)

Arī Gunārs B. stāsta, ka grupa bijušo rīdzinieku (baltvāciešu) 1943. g. dzīvojuši Pjatigorskā kādā mājiņā, kur agrāk kā ģūstekņi bijis novietots K. Ulmanis. Atrasta angļu parauga cepure ar K. Ulmaņa monogrammu un 10 grāmatas. Tāpat kaimiņi zinājuši stāstīt, ka še dzīvojis Ulmanis.

Nikolajs fon Vinklers, būdams Pjatigorskā, kādā mājiņā atradis Ulmaņa mantas — karotes, dakšiņas, uzvalku un rītamčeļi. Visas mantas bijušas apzīmētas ar Rīgas firmu nosaukumiem. Tāpat tur bijušas vēl dažas latviešu grāmatas un pildāmspalva, kas Ulmanim pasniegta, parakstot Latvijas — Lietuvas savstarpējās palīdzības paktu. Tanī bijuši iegravēti abu valstu prezidentu vārdi un datums.

Zigvards Kellers raksta: „Ieņemot Pjatigorsku un pārmeklējot kādu NKVD mītni, mani biedri atraduši prezidentam Dr. K. Ulmanim piederošas mantas — peldmēteli un pildāmspalvu. Visas mantas bijušas apzīmētas ar pilnu prezidenta vārdu."

H. Eichhorns raksta, ka slimnīcā, Diseldorfā, kāds bij. vācu armijas karavīrs, kas tikai 1950. g. martā atgriezies no ģūsta Pad. savienībā, apgalvojis, ka strādājis kopā ar Ulmani un Munteru kādā lielā fabrikā Sibirijā.

Beidzot ziņa, ko par prezidenta Ulmaņa likteni vēsta Dr. iur. Valters Lange, Vupertālē: „Varu Jums ziņot, ka š. g. martā (1950. g. Red.) [illegible] kā (Donbasā) sastapu kādu [illegible] jaunekli, kas strādāja būvju [illegible] un ar kuru ilgāk sarunājos. [illegible] man teica, ka 1949./50. g. ziemā Ulmanis dzīvojis Sibirijā, 1950. g. vai 15. aprīlī Brestlitovskā [illegible] transports ar ģūstekņiem no [illegible] jas. Taujājot pēc savas tautas [illegible] ļiem, sastapu kādu latvieti, kas [illegible] tija, ka Ulmani redzējis 1949. g. [illegible] tobrī netālu no Irkutskas."

Ja nu vēl aiceramies pag. g. [illegible] laikrakstā ievietoto vēcu ink. Klauzena stāstu par tikšanos ar [illegible] zidentu K. Ulmani 1944. g. pavasarī pie Baikala, tad preti divām no [illegible] vu mutēm nākušām liecībām [illegible] prezidenta navī ir vairāk tādu, kas liek ticēt pretējai varbūtībai.

Nododami šīs rindas mūsu lasītājiem, izsakām sirsnīgu pateicību [illegible] siem atsaucīgajiem ziņotājiem, kuri izvadījuši mūs pa prezidenta Kārļa Ulmaņa pēdām. Cerēsim, ka skaidrāka laika vēji tās neaizputinās, bet, varbūt, atklās arī šodien vēl nezināmo.

KULTŪRAS CHRONIKA

Prof. Kikuska Hamiltonas latviešu [illegible] ribā nolasīja referātu par [illegible] tīru, ieejot no Kolonia pašmāju [illegible] dienas.

Dziedātāja Emma Eglīte dāvo [illegible] Austrālijā, un līdz šim [illegible] pieces reizes turienes raidītājā, [illegible] niece nodemonējusi aizkustīgi [illegible] kumā rīkot patstāvīgu koncertu [illegible] reiz pārceļoties uz Melburnu.

Ingrīda Vīksna

Mums jābrien jūrā

ROMĀNS

(44. turpinājums)

„Bet ja nu tiešām iznāk tā, ka jums vēl kādreiz jāuzmeklē ii slēptuve, vai tad nav bīstami, ja to zina arī vēl kāds cits? Cits — kas tur reiz mītinājies, un kur sagaidījis savu reizi atgriezties, atrada nometni likvidētu un pats ar ģimeni bija burtiski uz ielas. Kā šādos apstākļos vēl izraut noveles pēdējo rindkopu no tintes pudeles? Bet Hugo Puriņš — viens no retajiem sportistiem rakstnieku vidū — ir Latvijā pazīstams basketbolists ar rūdītu gribu un izturību, viņš bijis arī karavīrs, kas iemācījies pārvarēt grūtības. Taču viens šķērslis bijis pārāk augsts — emigrācija viņam pagaidām atliktā... Kamēr pienāca manuskripts, apgāda dalībnieki pēc dienas darba naktis lasīja korektūras, burtliči, būdami ilgas stundas aizņemti pie salikamām mašīnām, nešķiroja miegam atrautas stundas, lai saliktu pirmo grāmatu, bet citi pa to laiku jau aplauza gatavās lappuses. Erna Geistaute, kas no Vācijā pavadītiem sešiem gadiem trīs pavadījusi slimības gultā, zīmēja jaunajai grāmatai vāku un iniciējus, veikdama darbu alimnicas istabiņā, un viņas veidots būs arī apgāda prospekts, kas šinīs dienās izies tautā. Tā, roku rokā sastrādājot un ieguldot pašķumā personīgos līdzekļus, Literas pirmā grāmata ieraudzīja dienas gaismu jau pirms Ziemsvētkiem.

Pasaulē to izplatīt palīdz pārstāvji, kuru vidū ir paši rakstnieki, dzejnieki un žurnālisti — lai minam Veltu Tomu, Ilonu Leimani, Ritu Liepu, Ingrīdu Vīksnu, Arno Rasu, Arturu Plaudi, Arnoldu Šmitu, Fridr. Igalu, Art. Strautmani, Arv. Bolšteinu, V. Skultānu, teātŗa administrātoru J. Kājiņu uc. Viņu aktīvā interese kopējā pašķuma veicināšanai līdz šim jau devusi jūtamus rezultātus.

Taču pašu dalībnieku entuziasms vēl nav viss, ar ko Litera atšķiras no citiem apgādiem. Litera mēģinājusi iet arī jaunus ceļus/grāmatu izplatīšanā, kurā līdz šim gluži neievērots bija palicis pats lasītājs. Ja atzīstam, ka mūsu nacionālā eksistence atkarīga no mūsu kultūras, tad arī grāmata īsteni jāuzlūko par tādu dzīvu kermeni, kas šo eksistenci veido. Tādēļ tā nav degradējama līdz vienkāršai tirgus precei, kas ražojama un guldama plauktos līdzīgi baltmaizes kukuļiem. Un ja H. Puriņš ir pirmais autors Literas darbā, tad apgādam ir arī sava pirmā dāma grāmatu abonentu pulkā. Tā ir Ilze Šķipsna, Dentonas kolēdžas studente Teksasā. Kādu laiku viņa bija korektrise Nujorkas Laikā, bet tagad cītīgi nodevusies studijām, īpaši interesēdamās tieši par bibliotēkām un grāmatniecību vispār. Viņa bija pirmā, kas jau labi pirms Ekselences piezīmju iznākšanas iemaksāja abonementa naudu, tā pāri okeanam pasniegdama roku pēc latviešu grāmatas un novēlēdama labas sekmes tiem, kas viņu veido. No šī brīža Ilze Šķipsna ir aktīva apgāda dalībniece, un viņas morāliskā aizgādībā ir visi Literas abonenti šai lasītāji Amerikas kontinentā. Tiem daiļreiz ir kāda īpaša interese par apgāda darbību, par atsevišķām grāmatām un to autoriem, tie grib sīkāk zināt abonēšanas noteikumus vai iepazīties ar apgāda turpmākās darbības plānu — tās ir lietas, kurām ne vienmēr iespējams izsekot pēc sludinājumiem laikrakstos, un Ilze Šķipsna šais jautājumos labprāt sniedz padomus un informācijas. Viņas adrese Denton North Texas State College, Box 5922, Denton, Texas, USA.

Bez tam katrai Literas grāmatai ir arī savs tiešs sakarnieks starp lasītājiem un apgādu. Tas nāk no pašu lasītāju vidus un, uzņemdamies gādību par grāmatas turpmākajiem ceļiem tautā, kļūst par tās krustmāti vai krusttēvu. Literas pirmās grāmatas — Ekselences piezīmju krustmāte ir Aina Purlice, kas nule kārto savas emigrācijas formālitātes un drīz pamās ardievas Eiropai. Divus gadus viņa pavadījusi Holandē, mācoties par žēlsirdīgo māsu, un daudzi viņu vēl atcerēsies no Mitenvaldes, Memmingenas vai Eslingenas laikiem. Viņa skaisti runā holandiski un mīlēt latviešu grāmatu īpaši iemācījusies svešuma nošķirtībā, kur nacionālo pretešķību dēļ nav bijis iespējams sarunāties pat vāciski. Šķērsodama okeanu, viņa paņems līdzi Literas pirmās grāmatas eksemplāru un personīgi nodos tos mūsu organizācijām un draudzēm, kā arī dažām Jaunās pasaules bibliotēkām, kurās, kā zināms, latviešu grāmatas vairs nav ienākušas kopš 1940. gada. Arī Literas nākošai grāmatai — Augusta Gailīša jaunajam romānam Pāri bangainiem ūdeņiem — krustmāte jau zināma, un apgāds cer, ka šī gada beigās tā labvēļu skaits no pašu lasītāju vidus šādā veidā pieaugs vismaz uz divpadsmit. Visi kopā — ieskaitot apgāda kodolu un pārstāvjus, tie tad veidos saimi, uz kuras pleciem gulsies kāda daļa no atbildības par mūsu gara dzīves nākotni.

Lasītāji visā pasaulē aicināti piedalīties šai darbā — grāmatas gaida.

Ciema šķita kā izmiris — uguni logos vēl nedega, — jo bija tieši tas brīdis, kad aizejošā dienas gaisma maināās ar augošo vakara tumsu, un ļaudis pēc dienas darbiem sagatavojās istabās.

Gudrodama, ko tagad darīt un uz kuru pusi doties, Dagnija vēroja tukšo ceļu, kad pēkšņi kalna galā no meža puses iznira kāda ēna un raudzījās lejā uz ciemu.

Dagnija bija pārāk pārsteigta par negaidīto parādību, un pirmā mirklī nedomādama piepiaka pie pirts durvīm, bet tā uzmanīgi sāka vērot nedrošo nācēju.

Turēdamies tuvu koku ēnām, nācējs klīboja uz leju, ne no gaitas, ne no baigajām skrandām, kas sedza tā ķermeni, nevarēja noteikt, vai nācējs bija virietis vai sieviete. Kā parādība pienāca tuvāk, Dagnija pēkšņas iedomas dzīta izlēca uz ceļa un steidzās ātrā gaitā tai pretī.

Nācējs mirkli apstājās, gribēja it kā griezties atpakaļ, bet attālums bija tik niecīgs, ka aizbēgt nekur vairs nevarēja. Varbūt arī nespēja. Skrandainais klīboja lēni uz priekšu, un Dagnija tam pretī.

Kādā ciema logā iespīdējās sīka gaismas svītra, un tā atkal nodzisa. Saule bija pazudusi, un zeme, debesis, koki un mājas saplūda vienā pelēkā vīlnī, vienīgi meža izlējās melnā un tumši draudīgs aizmugurē.

Klibā ēna ceļa vidū kustējās kā ķeburains krūms, bet kas tā bija vairs tikai pāris soļu attālumā. Dagnija saskatīja [illegible] vēlušās bārdas pinkas, kas virs ausīm savienojās ar tādas pašas krāsas matiem, un divas šaubīgas, iekaisušas acis starp cieši pierei uzmauktas saplēstas cepures.

Žīds! Tas taču ir žīds!" pēkšņi iedzirkstījās Dagnijas apziņā, un viņa nedomādama pastiepa tumšā nācējam pretī roku.

„Nebēdziet!" viņa teica pirmos vārdus, kas tai šai mirklī ienāca prātā. „Es esmu jūsu draugs. Uzklausiet mani!"

Nācējs mirkli sastinga, tad panāca pāris soļus tuvāk, un Dagnija ar izbailēm vēroja virieša skrandainos, puskailos locekļus. Vienā kājā tam bija noplīsis zābaks, otru sargāja ar strīķiem zem lupatainā auta pasiets dēlis, bet bikšu vietā plīsušos stilbus aizstāja lieliem apvīstīti maisi.

„Ko jūs gribat no manis?" — atskanēja aizsmakusi balss. Kauninādama sevi par slepenajām bailēm, Dagnija saplēsa skraindaini zem elkoņa un teica īsi:

„Uzticaties man un sekojiet, kur es ieiešu. Es jūs gribu nogādāt uz Zviedriju."

Atbildes vietā atskanēja griezīgi. pus ārprātīgi smiekli.

„Nesmejaties! Mēģiniet man ticēt un nāciet ātri."

Jauns, vēl griezīgāks smieklu rēciens pārķēla aizvien vairāk sabiezējušo tumsu, bet Dagnija sakoda zobus un neatlaida smīēja elkoni.

„Iesim ātrāk!"

(Turpinājums sekos)

Pagājuša vieglatletikas sezona statistikas attēlojumā

ATSLAUKUMS DESMITCIŅĀ — SACENSĪBĀS SIEVIETĒM AIZVIEN VAIRĀK IZCEĻAS JAUNĀ PAAUDZE

(5. turpinājums)

Desmitcīņa

PR: 7600 p. Moriss (ASV), 1936.
PLS: 6942 p. Matiass (ASV), 7370 Lipe (Ig. PSR).
ER: 7234,5 Zīverts (Vāc.), 1934.
ELS: 7370 Lipe, 7364 Heinrichs (Fr.), 7297 Klausens (Isl.).
LR: 6951,5 J. Dimza, 1931.
TR un 1949. LS: 5637 J. Plīsis.

1.	A. Mackars (A)	3929
2.	Voskans (A)	3827
3.	Šmits (A)	3731

Caurmērs: 3529; 1949. — 5425

Salīdzinot ar Plīša un Mežaraupa 1949. g. rezultātiem, 1950. g. varējumi ir gaužam labi; vienīgais varam priecāties, ka trīs gadus Anglijā nav trūcis izturības nopietnu grūto sacensību. Samērā labu rezultātu — 5191 p. gan sasniedzis Teteris, bet tā kā lietus dēļ 2. dienas disciplinas atcelvietas pēc vairāku dienu pārtraukuma, tad rezultātu statistikā nevar ierindot. Teteŗa personīgais rekords ir 5310 p. (1948. g.).

Pieccīņa

LR: 3913 p. A. Bērziņš, 1938.
TR un 1949. LS: 3574 I. Mežaraups.

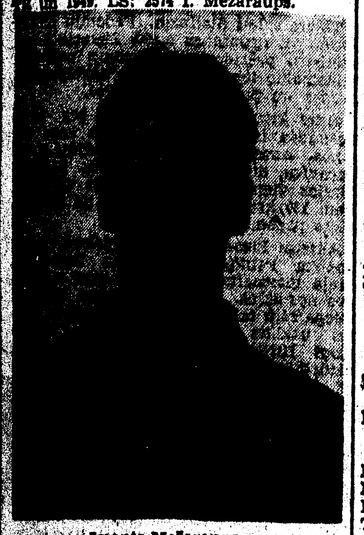

Imants Mežaraups,
labākais Ilgada trīssolīšcēļš un otrs vecuma meklā, ASV bija spiests trenēties un pārbaudīt sevi bez konkurentiem.

1.	H. Brencitis (A)	3334
2.	R. Mikelsons (A)	3323
3.	A. Strāls (A)	3324
4.	A. Bergvalds (A)	3300

Caurmērs: 3268; 1949. — 3369

Vienīgais caurmērs maldina, jo 1949. g. sacensībā bija „pilns komplekts" — 10 rezultāti, pēdējie gan visai vāji, taču 5. bija sasniedzis vairāk punktu nekā 1950. g. labākais. Varētu vēlēties, lai nākotnē mums vismaz būtu pāris sportistu, kas spētu pārsniegt 3600 p.

3000 m soļošana

LR: 12:38,9 P. Zeikats, 1937.
TR: 14:16,8 J. Dalinš, 1947.
1949. LS: 14:50,1 Auziņš.

1. A. Gaujers (V) 15:06,6

10.000 m soļošana

1949. LS: 51:49,0 V. Skujiņš.

1. V. Skujiņš (A) 53:22,0

Vāja atblāzma trimdā ātlikusi no mūsu kādreizējā „speciālnumura". Liekas, ka šajos apstākļos soļošanai nav nākotnes, un tikai pa retam parādīsies kāds „pēdējais mohikānis". Atskaitot Angliju, Zviedriju un pa daļai Vāciju, citās mūsu emigrācijas zemēs šis sporta veids ir pavisam nepopulārs. Bet varbūt Dalīgam līdz 1956. g. olimpiskajām spēlēm izdodas radīt interesi Austrālijā...

SIEVIEŠU SACENSĪBAS

60 metri

LR: 7,7 A. Niklase, 1940.
TR: 8,0 A. Buka, 1948.
1949. LS: 8,4 N. Ozoliņa.

1.	M. Migle (V)	8,7
2.	A. Izande (V)	8,8
	B. Šmite (V)	8,8
4.	V. Admine (A)	9,2
5.	Dz. Kimerale (V)	9,4
6.	S. Graudiņa (Z)	9,6
7.	E. Birne (A)	9,8
8.	H. Rudzīte (V)	9,9
	J. Ozoliņa (V)	9,9
10.	L. Lācīte (V)	10,1
	V. Barbāne (V)	10,1

Caurmērs: 8,66; 1949. — 8,84

80 metri

LR: 10,5 A. Niklase, 1939.
TR un 1949. LS: 11,2 N. Ozoliņa.

1. V. Bebre (F) 11,2

Caurmērs 1949.: 11,97.

100 metri

PR: 11,5 Stefense (ASV), 1936, Blankere-Kēna (Hol.), 1948.
PLS: 11,7 Bl.-Kēna, 11,6 Dīksone (Austrāl.), 11,9 de Jonga (Hol.), Maļcina (PSRS).
ER: 11,5 Bl.-Kēna, 1948.
ELS: sk. PLS bez Dīksones.
LR: 12,4 L. Gaile, 1942.
TR: 12,9 M. Timma, 1947.
1949. LS: 13,5 N. Ozoliņa.

1.	V. Admine (A)	13,3
2.	Z. Šīfere (V)	13,5
3.	V. Bangerska (V)	13,6
	H. Rudzīte (V)	13,6
5.	L. Brante (V)	16,3
6.	Kupše (A)	16,6
7.	Saulīte (A)	17,6
8.	E. Balode (V)	18,6

Caurmērs: 13,8; 1949. — 14,66

1950. g. pret 1949. g. sieviešu sprintā it kā nakts pret dienu. Nav arī brīnums, jo pagājušā vasarā ne reizes nav startējusi N. Ozoliņa, Roga, Kārkliņa, Vimba, Pasteniece un citas jaunās meitas, kas likās būt nākotnes cerības. Ticēsim, ka pirmās pāris sezonas viņām tomēr nepaliks pēdējās. Pagājušās vasaras sprinteres, ar maz izņēmumiem, gan vēl ir ļoti jaunas un īstenībā būtu ieskaitāmas jaunatnes, ne pieaugušo grupā. Īpaši Libekas sporta vadītāju nopelns ir šo 12—16 g. v. meiču ieinteresēšana par sportu. Bebre tikai pašā pavasarī startēja 80 m, un viņas rezultāts liecina, ka sportiste 100 m varēs skrējusi arī 100 m.

Libekas, Eitinas un Nelštates 8—14 g. v. meitenes skrējušas arī 4×60 m stafeti, bet dažādo vecuma grupu dēļ rezultāti statistikā nav izvērtējami. Libekas sastādītā vienība 4×100 m velkusi 57,6 sek.

80 m barjērskrējiens

PR un ER: 11,0 Bl.-Kēna (Hol.), 1948.
PLS: 11,1 Bl.-Kēna, Disone (Angl.), 11,3 Striklende (Austrāl.), Maskella (D.-Āfr.), Cudina (PSRS), Seocha (J.-Zel.), Valtere (ASV).
ELS: sk. eiropietes PLS.
LR: 12,5 L. Gaile, 1942.
TR: 14,6 M. Iesaliņa, 1948.
1949. LS: 14,7 M. Iesaliņa.

1. V. Bebre (F) 13,5

Bebres labotais trimdas rekords ir vienīgais gaismas stars mūsu sieviešu sasniegumos, bet šēl, ka viņa vienīgā skrējusi šo ārzemju sieviešu sportā populāro distanci. Ja viņa arī turpmāk paliks aktīva, varam gaidīt vēl dažu krietnu rezultātu.

(Turpinājums sekos)

Mazāk pašnāvību nekā pirms 50 gadiem

DĪVAINA STATISTIKA, KO ZINĀTNIEKIEM GRŪTI IZSKAIDROT

Ja mums kādam vaicātu, kad biežākas bijušas pašnāvības — tagad vai pirms 50 gadiem, liekas, katrs mēs bez lielas apdomāšanās izteiktu pārliecību, ka šais samaitātajos modernajos laikos, it īpaši sajukušajā pēckara laikmetā pašnāvības ir daudz parastāka parādība nekā „vecajos labajos laikos". Tas tomēr ir tikai šķitums. Vismaz attiecībā uz Rietumvāciju statistikas skaitļi rāda gluži pretējo. Piemēram, 1949. g. Rietumvācijā pašnāvībā dzīvi beigušas 8446 personas. Tas gan ir par 1136 pašnāvībām vairāk nekā iepriekšējā un par 2019 vairāk nekā 1947. g., bet tomēr daudz mazāk nekā 19. g. s. pēdējos gadu desmitos un laikā pirms un pēc pirmā pasaules kara. 1900. g. Vācijā notika 21 pašnāvība uz 100 000 iedzīvotājiem, 1913. g. — 23 pašnāvības, turpretim pieminētajos pēckara gados tikai 14 līdz 16 gadījumu. Hitlera valdīšanas laikā šie skaitļi bijuši ievērojami lielāki. Piemēram, 1938. g. Vācijā uz 100 000 iedzīvotājiem bija 28 pašnāvnieki, pavisam kopā ap 200 000 cilvēku. Iespējams, ka „valstspolitisku" iemeslu dēļ šī statistika vēl nebija pilnīga.

Kopš 19. g. s. sākuma gan pašnāvību skaits visumā pastāvīgi audzis (1821. g. bija 8 gadījumi uz 100 000 iedzīvotājiem), pie kam raksturīgi ir tas, ka karī allaž pārtraukuši pieaugošo pašnāvību līkni. Tas novērots 1870.—71. g. karā, bet sevišķi pirmā pasaules kara laikā, pēc kam līkne atkal kāpusi līdz nacistiskā režīma rekordiem. Tas pats vērojams otrā pasaules karā. Kamēr pašnāvību koeficients Anglijā 1932. g. bija 14, 1941. g. tas nosīdēja uz 8,2 un 1944. g. pat uz 6. Rietumvācijā divainā kārtā pašnāvību līkne pēc 1945. g. nav atkal sākusi strauji kāpt, bet turējusies uz 18, apmēram kā 1877. g.

Šai parādībai diezgan grūti rast izskaidrojumu. Kaut gan morāles līmenis pēc kara pazeminājies, arī reliģiozitāte mazinājusies, kara rezultātā tik daudz sievu un bērnu zaudējuši apgādnieku un vecāki bērnus, kas tiem nodrošinātu vecuma dienas, kaut Vāciju pilda tik daudz bēgļu, karā cietušo, izbumboto, mantu zaudējušo u. t. t., — par spīti tam cilvēku grība dzīvot vairojusies. Raksturīgi vēl tas, ka pašnāvību mazināšanās vērojama ne tikai karotājās, bet arī neitrālajās valstīs, sevišķi spilgti pirmā pasaules karā. Zviedrijā pašnāvības troksi samazinājās par 43 proc., Norvēģijā par 40 proc., Vācijā šī samazināšanās sasniedza 34, Francijā 39, Šveicē 25 un ASV 9 proc. Atzīmējams arī tas, ka sieviešu pašnāvības šī statistika neietekmē: to skaits ne vien nav samazinājies, bet pat mazliet pieaudzis.

Dzirdēti dažādi izskaidrojumi šai pretrunīgajai parādībai, piemēram izteiktas šādas tēzes: politiski un militāri saspīlējumi modina ziņkāri par nākotni; kara nāves draudi atmodina dzīves alkas, u. c. Bet neviena no tām īsti nepārliecina. Citi pētnieki norāda, ka pašnāvība allaž saistīta ar cilvēka vientulību un pamestību, bet kritiski laiki individuālos likteņus nobīda ar kolektīvā pārdzīvojuma, ar savu ikdienas smago nastu un spriegumu tura atsevišķo individu pastāvīgā kustībā, nelauj atļaģties, zaudēta ar momenta prasībām un vajadzībām, līdz iespēju un laiku nodarboties pašam ar sevi, īstajā pamatīgākos pārspriedumos un beidzot nonākt uz pašnāvības domām. Kopsavilkumā to varētu pateikt labākajā frazē: cilvēkam nav atļauts laiku pašnāvībai. M. K.

Tenisa kurpēs un palagos

GAIDA UZ PASAULES BOJĀEJU

Keremeosas sādžā, Venkuvēras tuvumā Kanadā jau ilgāku laiku pastāv t. s. „Gaismas bērnu" sekte, kuŗas vadone ir 60 gadus vecā zemniece Agnese Karlsone.

Enerģiskā sektante bija pārliecinājusi savas sektes locekļus par to, ka ir izredzēta būt par starpnieci starp Dievu un viņiem un ka, pēc visām zīmēm spriežot, pasaulei drīz būs jāiet bojā.

Kādu dienu īsi pirms Ziemsvētkiem vecā zemniece pasludinājusi šā gada 9. janvārī par „galīgo pasaules bojāejas terminu" un likusi visiem tam savlaicīgi sagatavoties, likvidējot visu laicīgo mantību.

Lai viņu nesarūgtinātu un reizē „nesabotētu" pasaules bojāeju noliktajā terminā, sektes biedri arī izpildījuši K. pavēles un 26. decembra rītā pilnā sastāvā ieradušies kādā pamestā mājā ciema nomalē.

Tur sākusies aizlūgšana par savu dvēseļu glābšanu pasaulei bojā aizejot, kas ilgusi nepārtraukti 16 dienas. Pati sektes vadītāja visu laiku nepārtraukti sēdējusi uz estrādes galvenajā zālē un pie sveces gaismas lasījusi lūgšanas. Ap viņu lokā sastājušies stāvējuši visi 24 pārējie sektanti. Tā kā pēc sektes tiolājumiem melnā krāsa simbolizē visu jauno, bet vienīgi baltā skaidrību un tīrību, sektes locekļiem kājās bija tenisa kurpes, bet pati tie apģērbu vietā bija tērpušies no gultas palagiem provizoriski darinātās togās.

Kad kņada un skatītāju ziņkāre ap namu kļuvusi pārāk liela, „Gaismas bērni" rūpīgi aizsegušī visus logus ar vilnas segām un atlikušās dienas līdz noteiktajam terminam, naktīs joprojām gulot uz kailas grīdas, pavadījuši visilielākajā noslēpumainībā. Ik pārdienas pienākuši vienīgi lieli pārtikas sūtījumi.

Liels bija sektantu pārsteigums un sašutums, kad viņu gaidītajā pasaules bojāejas dienā nekas nenotika — tā gluži ar neko neatšķīrās no citām līdzīgām dienām.

Visnepatīkamākā atmošanās laikam tomēr bija tiem pieviltajiem, kas bija nolikvidējuši ne tikai savas laicīgās drēbes, bet arī visus īpašumus, — kāds no „Gaismas bērniem" bija pārdevis savu fermu vērtu pāri par 20 000 dol., par 500 dolariem, bet kāds cits tikpat kā atdāvinājis savu tikko nopirkto auto.

V. Vizla Francijā

Latvijas futbola valstsvienības un RFK kādreizējais vārtsargs Viktors Vizla tagad dzīvo Francijā, pelnīdams iztiku artista darbā.

Akrobatikā ar bumbām, ko V. V. šodien rāda skatītājiem, redzam to pašu izsmalcināto veiklību, kādu viņš kādreiz nodemonstrēja Latvijas futbola laukumos, kaut arī bija augumā vismazākais mūsu izlases vārtsargs.

Savas artista gaitas svešnieciībā Vizla sāka Šveicē. Tagad viņš tās turpina Francijā, nopietni interesējoties par tālāku izceļošanu uz Austrāliju. Vizlas pašreizējā adresi ir: 6 rue Vict. Massé, Paris 9e, France.

Šm.

Mūsu Koņeckis — neapšaubāms vācu hokeja izlases aizsargs

EV Krefeld, kuŗas sastāvā joprojām spēlē arī mūsu Koņeckis, ar neseno 6:6 neizšķirtu pret pasaulslaveno kanādiešu vienību Maple Leaves pierādījusi savu pašreiz izcilo formu pasaules mērogā, kā arī neatņemamo Vācijas šīgada meistara nosaukumu hokejā. Viņu pēdējo trešdaļu spēles iniciatīva atradās Krefeldes rokās.

Pirms tam samērā labi ar viesiem bija nospēlējuši arī fiseniešī, kuŗu sastāvā sevišķi izcēlās jaunais Kūns.

Kā pazīstamais vācu sporta laikraksts Deutsche Sport Illustrierte norāda, Kūns neapšaubāmi esot vācu hokeja izlases vienības aizsargpāŗa sastāvdaļa — kopā ar pašlaik Krefeldes krāsas aizstāvošo latvieti Koņecki.

Koņecka vienība ar neseno 6:1 uzvaru pār Bad-Nauheimu (1:0, 5:1, 0:0) pašlaik virsligas meistarībā izvirzījusies pārliecinošā 1. vietā, kuŗu tai grūti vairs būs atņemt, īpaši, ja Krefeldei izdotos tuvākajās dienās uzvarēt arī Fiseni, vai zaudēt ar ļoti niecīgu vārtu starpību.

Laime bija tik tuvu — saka Ērika

Gandrīz vienā laikā ar ziemassvētku nedēļu Garmiš-Partenkirchenā, gaiši pretējā Vācijas daļā — Hamburgā notika šīgada meistarsacīkstes daiļslidošanā. Lai gan ziemeļu „ledus palsts" populārajā dārzā Planten und Blomen nebija lietusdrošāks par Garmišas ledus stadionu, vācu meistarklases uzrādījā lielisku sniegumu.

Meistartitulu kungiem jau 11. (!) reizi izcīnīja minchenietis Horsts Fābers Točes jo grūtāk uzvaru dāmu klasē no jauna nācās izcīnīt Helgai Dudzinskai, kuŗas konkurente, 19 g. v. Ērika Krafte (SC Riessersee) neļigi pirms beigām atradās vēl pārsvarā.

Beigās tomēr Kraftes grācijai nācās liekties Dudzinskas tehniskā pārākuma un rutīnas priekšā. Ērika par zaudēto ledusKaralienes titulu sīkoja asarām acīs, taču viņai vēl ir tikai 19 gadu un visas iespējas vēl priekšā.

Pāru slidojumā uzvarēja Rija Baŗāne un Pauls Falks (Dortmunda), kas īpaši lieliski izpildītos, visai grūtos un dažādos lēcienos šķita pārsniedzam pat Maksijas un Ernsta Baleru sniegumu agrākajos gados, un izpelnījās nerimstošas skatītāju ovācijas.

Seps Bradls atkal triumfē

Zviedru sabiedrībā plašas pārrunas izraisījusi nesenā starptautiskā Ziemas sporta nedēļa, kas noslēgusies ar lielu deficītu. Pēc galīgajiem norēķiniem deficīts no DM 100.000 noslīdējis uz 45.000, ko ar lielu interesi ar Bavārijas un Rietumvācijas valdības atbalstu.

Zviedru sportistiem, sakarā ar līdzekļu trūkumu, rīkotāji nebija gribējuši segt ta, dienas maksas, par ko zviedri pieteica streiku, atsakoties piedalīties kombinētajā sāpojumā. Pēc trīs stundu streika, rīkotāji tomēr bija spiesti piekāpties.

Dedzīgam par cēloni ir niecīgais skatītāju skaits, kaut arī tas reizumis, piem. slēpošanā ar slēpēm lietū un tumšā, sniedzās līdz 30.000. Laika apstākļi nepalika bez ietekmes arī uz rezultātiem.

Lēkšana ar slēpēm, favorītam Vācijas meistaram Sepam Veilleram ierindojoties tikai 7. vietā, uzvaru izcīnīja bij. pasaules meistars austrietis Seps Bradls, kuŗa labākais lēciens uz pārbūvētās Olimpiskās lēkšanas bija 77 m. Par sīvāko konkurentu Bradlam negaidīti izvērtās dienvidslāvu Languss, kas tālākajā lēcienā sasniedza 74 m un arī kopnovērtējumā ierindojās kā otrs, atstājot aiz sevis zviedru Holstromu, un somus Kuronenu un Pietikainenu.

Tradicionālajā 4×10 km stafetē uz slēpēm uzvaru izcīnīja Somija, atstājot savu vienīgo bīstamo konkurentu zviedru vienību otrā vietā.

Slalomā vīriešiem austrietis Pravda arī pirmā nobraucienā sasniedza mērķi vairāk nekā sekundi ātrāk par pārējiem, taču bija izlaidis vienus vārtus un tādēļ tika diskvalificēts. Uzvaru kopnovērtējumā guva pasaules meistars italietis Kolo, kuŗam ar simtdaļu punkta starpību otrā vietā sekoja tagad pasaules klasi sacensties pazemais, druknais austrietis Haidera, trešajā Kutē (Franc.) un ceturtajā zviedru holanders.

Slalomā sievietēm jau ceturto uzvaru izcīnīja vāciete Mirja Buchnera, atstājot oficiālo Vācijas meistari Gertneri otrā vietā. Otro nobraucienu Buchnere veica 58,6 sek. Nebija gan pārstāvētas labākās speciālistes šai disciplīnā no Šveices un Zviedrijas.

TĀ VIŅI IZTEICĀS

Maldīties ir ne vien cilvēcīgi, bet arī patīkami. Meja Vesta

Lielākā daļa ļaužu atzīstas, ka nevar diriģēt simfonisko orķestri, izspēlēt akordeonu vai vadīt automobiļu fabriku, bet gandrīz katrs domā, ka var būt ministru prezidents. Pols Reno

Kā es definēju laimi? Laimīgs ir cilvēks, kas svētdienas vakarā priecājas par to, ka pirmdien varēs iet darbā uz biroju. Fords jun.

Jūs jautājat, kāda ir panākumu atslēga jauniem autoriem? Lūk, šāda: sāciet ar pieccēlienu traģēdiju, un, kad tā gatava, noguldiet manuskriptu atvilktnē. Pēc 3 vai 4 mēnešiem izņemiet to ārā un pārveidojiet trīscēlienu komēdijā. Pēc tam, kad tā atkal kādu laiku nogulējusies atvilktnē, samaziniet to vēlreiz — par vienācēlienu. Un kad tas jums izdevies, tad appreciet bagātu amerikāņieti... Somersets Moms

Višinska kungs lūkojas Amerikā pēc lietām, ko paņemt līdzi uz māju, lai tās tur tiktu izgudrotas. Alis Dīonsons

Katram cilvēkam vajadzētu būt kapsētas īpašniekam, kurā viņš aprok savu draugu kļūdas. Alberts Einšteins

Pirmais runātājs runāja mazliet par skaļu, lai viņam būtu taisnība, otrs, turpretim, runāja drusku par klusu, lai taisnību iegūtu. Hans Kasperss

Pret masas sobiem atkošas pat tērauds. Korejiešu tautas gudrība

Lapas čaukstēšana naksnīgā dārzā sliktai sirdsapziņai šķiet kā pērkons. Korejiešu tautas gudrība

Veltas pūles rīsu putrā mēģināt iedzīt nagiu. Korejiešu tautas gudrība

Krāsns nav noslēdzama, un pat mana bērna piedzimšana notika necaurredzamos dūmos. No kāda iesnieguma dzīvokļu valdei

Pieredzes trūkums jaunatnei ļauj piepildīt to, ko vecums atzīst par neiespējamu. Tristans Bernārs

Nauda ir kaut kas tāds, kas cilvēku nedara laimīgu. Bet tas arī ir vienīgais negatīvais, kas par to būtu sakāms. Nezināms autors

Rob. Krūklītis

Latviešu grāmatnīca

1201 E. Grand River Ave East Lansing, Mich., U. S. A.

Piedāvā tautiešiem ASV, Kanadā un Dienvidamerikā jaunās un agrāk iznākušās latviešu grāmatas.

Pieņem laikraksta LATVIJA pasūtījumus parastā un gaisa pasta abonementiem.

LCK apgāda un laikraksta LATVIJA pārstāvis. (963)

Londonas Avīze

iznāk piektdienās

Politika, literatūra, latviešu dzīve visā pasaulē. Latviešu sadzīve, darba, uzņēmības un izglītības iespējas Anglijā.

Ar 1. janvāri LONDONAS AVĪZE iznāk paplašinātā apjomā.

Abonementa maksa: 2/6 par mēnesi, vai 10/— par 3 mēnešiem, 1 mārc. par 6 mēn., 2 mārc. par gadu. Izsūtot pa gaisa pastu, attiecīga gaisa pasta likmes piemaksa.

Visa sarakste adresējama:

LONDONAS AVĪZE
37, Earls Court Rd.,
London, W. 8.

Drīzumā iznāks

Aleksandra Grīna

TOBAGO

Vēsturiski-avantūristiskais romāns.

Gliti audekla sējumos dažādās krāsās.

Pasūtinājumi nododami (latviešu valodā) Buchdruckerei Ad. Isensee, Haarenstr. 20, Oldenburg i. Oldb.

Ievēribai!

Pasūtinājumi tiks izpildīti pieteikšanās kārtībā

ANGLIJĀ DZĪVOJOŠIEM LATVIEŠIEM

LCK apgāda LATVIJA

esošās un turpmāk iznākošās grāmatas vienmēr dabūjamas LFK grāmatnīcā.

Lūdzam aizrakstīt

N. Dolčevam,
YMCA, Hostel, Halimuir, Lockerbie, Dumfrisshire, Scotland. (963)

Uzmanību, uzmanību!

Lūdzu atsaukties savus kaujas draugus no latviešu policijas virsnieku skolas un paziņot man tās pašas vienības veterināra feldšera dižkareivja

Oskara JAUNZEMA

adresi jeb viņa likteni.

Rakstīt šīs avīzes kantorim „Mežašalkam". (967)

Izlietojiet iespējas

pasūtināt sev un saviem tuviniekiem laikrakstu

LATVIJA
PA GAISA PASTU

uz sekojošām zemēm:

uz Amerikas Savienotām Valstīm un Kanadu — DM 8,50 mēnesī, saņemot avīzi 4—6 resp. 5—7 dienu laikā no izmākšanas dienas Vācijā; uz Austrāliju un Jaunzelandi — DM 11,— mēnesī.

LATVIJAS ātrais abonements pa gaisa pastu darīs prieku saņēmējiem un palīdzēs vienot izkaisītos latviešus trimdā.

Gaisa pasta abonementu pasūtināms pie visiem mūsu pārstāvjiem Vācijā un tiešā apgādā.

LCK apgāds LATVIJA,
(14a) Schw. Gmünd, Artillerie-Kaserne, US Zone, Germany.

LATVIJA

Nr. 9 (453) 1951. g. 31. janvārī

Nesūtītos manuskriptus uzglabā un sūta atpakaļ vienīgi, ja tiem pievienota apmaksāta un autoram adresēta aploksne. Redakcija patur tiesības manuskriptus vajadzības gadījumā īsināt. Ar autora parakstu vai iniciāliem parakstītos rakstos izteiktās domas nav katrā ziņā arī redakcijas domas.

ABONEMENTS VĀCIJĀ,

pasūtinot individuāli (līdz 3 eks. uz vienu adresi), maksā ar piesūtīšanu DM 4,— par eks. mēnesī, pasūtinot kolektīvi (vairāk par 3 eks.) DM 3,50 mēn., uz ārzemēm DM 4,50 mēn., atsevišķa numura cena DM 0,50; uz ASV un Kanadu pa gaisa pastu DM 8,50 mēn., uz Austrāliju un Jaunzēlandi pa gaisa pastu DM 11,—.

SLUDINĀJUMI VĀCIJĀ

maksā DM 0,90 par vienu (1) nonpareilo iespiedumrindas aizņemamo telpu; vienreizīgs 10 iespiedumrindu sludd. DM 8,—; vienreiz 5 iespiedumr. sludd. DM 3,—. Grāmatu apgādu un tirgotāju sludinājumiem, piesūtot tos tiešā apgādam, aprēķinām 30% atlaidi.

Abonementu pieteikumus, sludinājumus un ziņas par Vācijā pieņem mūsu pārstāvji norādītās, kā arī apgāds tiešī.

Abonementa un sludinājumu maksu ārzemēs un turienes pārstāvju sarakstu izziņojam vairākas reizes mēnesī īpašā sludinājumā.

LCK apgāds LATVIJA.
(14a) Schwäbisch Gmünd, Artillerie Kaserne, US Zone, Germany (tālr. Schw. Gmünd 2159)

Vai Pad. savienība spēj piekāpties

Šajās dienās rietumvalstis atbildējušas uz Pad. savienības 30. dec. noti par ierosinātām ārlietu ministru sarunām. Diplomātiskās aprindas Lielbritanijā un Francijā paziņo, ka rietumvalstu atbildes atstājot plaši atvērtas durvis četru valstu ārlietu ministru sanāksmei. Taču kamēr nav notikusi vienošanās par konferences darba kārtību, sup. kamēr Pad. savienība nav atteikusies no prasības, ka sarunām jāattiecas uz Austrumeiropas ārlietu ministru tā dēvētās Prāgas deklarācijas pamata, nevar paredzēt, vai ierosinātā konference vispār notiks.

Ja arī Pad. savienība atkāptos no augšminētās prasības, tad pēdējās dienās saņemta informācija no Maskavas, ko saistē New York Times korespondents, ka Kremlis it kā vēlētos konferences darba kārtību papildināt ar Austrumāzijas resp. ar Ķīnas un Korejas jautājumiem, kas saistīti ar Mao pieaicināšanu apspriešanās. Šis zīmes liecina, ka konferences sagatavošanas sarunās abas puses liek lietā novilcināšanas taktiku, lai izdibinātu pretinieka īstos nodomus, kā arī tā stiprās un vājās puses.

Protams, vilcināšanās posms agri vai vēlu beigsies, un abām pusēm būs jāpieņem jā vai nē, kas savukārt atkarīgs no austrumu vai rietumu gatavības piekāpties. Ievērojot to, ka rietumu valstis jau Jaltā un Potsdamā tik tālu piekāpušās, ka tām vairs nepaliek Eiropā vietas kompromisa manevriem, grūti iedomāties, ko Anglija un ASV varētu Pad. savienībai Eiropā solīt, lai pēdējā atstos pie konferences galda. Diktātori pie tukšiem galdiem nesēžas. Varētu runāt par Somiju, Grieķiju, Turciju, Irānu, bet šīs zemes upurējot, top upurētas rietumu dzīvības intereses. Newsweek min Baltijas valstis. Tas gan nozīmē kaķim solīt kamelītes. Nopietni apsverot, šīs priekšlikums vairs nevar būt politiskas tirgošanās objekts. Paliek pāri tikai Pad. savienība, tās labā griba uzturēt Eiropā mieru, vai arī jaunā vēlēšanās izspēlēt sukstoto karu ar lielām izredzēm pārvērst to ieroču cīņā. Šis jautājums daudzkārt istirzāts ārzemju presē. Optimisti apgalvo, ka Pad. savienība varētu mierīgi atvilkties no Vācijas un Austrijas, nekā nezaudējot no savas drošības, pirkstā sagāztot mieru mīļotājas valsts popularitāti.

Vērtējot raugoties viss būtu kārtībā, tomēr jāiegaumē, ka mieru Eiropā var panākt parakstot miera līgumu ar Austriju un apvienojot rietumu un austrumu Vāciju. Vai Pad. savienība ir spējīga miera labā maksāt šo cenu, kas nekādā ziņā nav sena? Lai gūtu skaidrību — palūkosimies, kas notiek, ja Pad. savienība atvelk karaspēku no Austrijas un Austrumvācijas.

Austrija ir Eiropas sirds un stratēģiskais krustceļš. No Vīnes paveras ceļš uz slavu, mantu, romānu un ģermāņu zemēm. Austrija jāuzskata arī par tiltu starp Reinas—Donavas ūdensceļa sistēmām, kas pārvalda visu Eiropas saimniecību. Turklāt Pad. savienība ieguldījusi milzu līdzekļus Cistersdorfas naftas laukos, kā arī pārņēmusi savā okupācijas joslā Austrijas smago rūpniecību.

Ja Pad. savienība pamet šo saimnieciski un stratēģiski svarīgo posteni? Balkānu katlam, — kas nemitīgi vāras, top nocelts vāks. Ne Ungārijā, ne Čechoslovakijā komūnistu partijas nav laidušas tik dziļas saknes, lai Maskavas ielikteņi varētu bez bailēm sēdēt ministru postenos. Šodien viņus sargā krievu divizijas Austrijā. Ja šo diviziju tur nebūs, un ja noslēdz mieru, tās vairs tur nedrīkst būt, pagrides darbība čechu un magāru tautās pieņems nepieredzētus apmērus. Vienīgais satelīts Balkānos, ko „nesargāja" krievu divizijas, bija Dienvidslavija: diemžēl, sekas izrādījās pārāk „nepatikamas". Riskēt ar otru Tito Balkānos Pad. savienība vairs nedrīkst.

Saimnieciski savukārt Austrija ir tik svarīgs ceļu un ūdensceļu mezgls, kā, turot to savā iespaidā, Pad. savienība var viegli iejaukties Rietumeiropas dzīvē. Ja visu to atstāj par labu un draudzīga kaimiņa vārdu, tad Pad. savienība ir desmitkārt vairāk zaudētusi nekā ieguvusi. Jāšaubās, vai Kremļa politiķi būs tādi aitrauti. Krievu divizijas taču tamdēļ lauzās 1945. g. pavasarī uz priekšu, ciešot smagus upurus, lai paliktu Eiropā, nevis lai no Eiropas atvilktos un atstātu aiz sevis pieviltus domu biedrus un ārkārtīga naida sakurinātus ienaidniekus. Šādu soli atjauties Stalins nevar. Arī viņam slava allaž jāatiauno.

Atstājot Vāciju resp. ļaujot abām Vācijas valstīm atkal apvienoties, Pad. sav. praktiski jāatzveikas uz 1941. g. robežām. Atklātu okupāciju Polijā nevar pielaut, bet Rokosovskis vēl arvien nav ticis galā ar poļu ģenerāļiem, kur vēl ar poļu partizāņiem. Tas nozīmē, ka, nametot Austrumvāciju, krievu divizijām jānostājas aiz Kersona līnijas, paturot rietumos

Pirmais triecien kara gadījumā — pret Angliju un Spāniju

KĀ NOSARGĀT EIROPAS DIENVIDUS, JA UZBRUCĒJS PĀRRAUTU REINAS LĪNIJU — JAUNI MINĒJUMI PAR PADOMJU UN RIETUMU PLĀNIEM BRUŅOTA KONFLIKTA GADĪJUMĀ — SLEPENA KOMINFORMA AĢENTU APSPRIEDE FRANCIJĀ

Parīze (nr). — Kā konservatīvais Le Figaro, atsaucoties uz „sevišķiem informācijas avotiem", ziņo, nesen notikusi franču komūnistu un kominforma aģentu konference, kurā apspriesti padomju plāni kara gadījumam, un proti, nodoms ar visiem rīcībā esošiem līdzekļiem, ieskaitot atombumbu un inspirētus iekšēju vienības, vispirms uzbrukt Anglijai un Spānijai, uzskatot tās par galvenajiem amerikāņu pretestības centriem.

Tādēļ Padomju savienības pašlaik svarīgākais politiskais mērķis esot aizkavēt aizsprosta radīšanu ceļā uz Angliju un Spāniju. Franciju Maskava vēloties neitralizēt, lai drīz pēc tās okupācijas varētu ar to parakstīt pamiera līgumu. Franču komūnistu īpašais uzdevums esot noskaņot franču tautu pret Rietumvācijas apbruņošanu, kas būtu nopietnākais šķēršlis padomju plānam — nobeidz Le Figaro.

Eiropas aizsardzības plāniem daļēji veltīts arī Ciriches Weltwoche raksts, kurā, sakarā ar Eizenhauera braucienu pa Eiropu, komentēts amerikāņu projekts izveidot Tiroli par aizstāvēšanās cietoksni sabiedrotajām Eiropas armijām. Tā kā šis plāns vienlaicīgi parādījies vairākos amerikāņu laikrakstos un žurnālos, Die Weltwoche komentators secina, ka to varbūt ierosinājusi pati aizsardzības ministrija Vašingtonā. Pēc šī plāna gadījumā, ja pēc kara izcelšanās padomju armijām izdotos izlauzties cauri Elbas un Reinas aizstāvēšanās līnijām, sabiedroto karaspēkam būtu jāatkāpjas uz dienvidiem un jāizveido gadiem ilgi noturāmas aizstāvēšanās pozicijas Alpos un Pirenejos. Plāna autori tā cerot arī vislaunākajā gadījumā uz gadiem noturēt Turciju, Grieķiju, Jugoslaviju, Itāliju un Spāniju, lai tad no turienes sāktu sekmīgu pretofensīvu.

Blakus stratēģiskiem apsvērumiem šī plāna izstrādāšanā varētu būt bijusi loma arī politiskiem apsvērumiem, jo tādā kārtā visai Eiropas aizstāvības problēmai radīta vismaz psiholoģiski gluži jauna baze. Franči un vācieši ar to pēkšņi kā militāri, tā politiski nostādīti gluži vienādu problēmu priekšā. Faktiski tad vairs nevar runāt par Elbas vai Reinas, bet gan tikai par Eiropas aizstāvēšanu vispār.

Sai sakarībā zīmīga UP sniegtā Frankfurtes kompetentu aprindu informācija par gaidāmā Eizenhauera jauno deklarāciju vāciešiem, proti, ka bez vācu piedalīšanās Rietumeiropas aizsardzībā rietumnieku pozīcijas varbūt nemaz nebūšot iespējams ieķārtot pie Elbas, bet gan tikai pie Reinas.

Šveices politiskās aprindās toties pauž nomierinošo uzskatu, ka patlaban Eiropai vēl pārāk lielas briesmas nedraud, jo vismaz vēl kādu laiku tās aizsardzībai galavībā stāv atombumba, ko ASV austrumos ne var, ne grib izmantot — tas tomēr nav tik vitāli svarīgs karalauks, kur jau drīkstētu izspēlēt pēdējās trumpas. Galvenokārt ar šo apstākli arī izskaidro faktu, ka krievi, nevērojot rietumnieku neveiklumes Tālajos austrumos, līdz šim vēl nav darījuši nekā tādā, ko varētu uzskatīt par jaunu apdraudējumu Eiropai.

Beidzot atbrīvojušies no nelaimes kuģa

Kā pēdējās ziņas vēsti, DP transportkuģis Liguria saņēmis palīdzību no angļu preču kuģa Chandpara, kas bojāto tvaikoni paņēmis tauvā un ievilcis Frithantles ostā. Liguria pasažieri tur pārkāpuši citā transportkuģī un devušies tālāk uz viņiem paredzētajām ostām.

Meklējis sarakstīšanās ar vācu jaunieti

Frankfurte (z). — Kāds jaunietis speciālā vēstulē amerikāņu augstajam komisāram Meklojam raksta, ka vācu jaunatne tikai tad būtu ar mieru piedalīties rietumu pasaules aizstāvēšanā, ja tai garantē līdzīgas tiesības ar citu tautu karaviriem, un ja tai nav jācīnās kā otrās šķiras cilvēkiem. Meklojs atbildes vēstulē paskaidro, ka neviens nekad nav domājis vāciešus piespiest piedalīties rietumu pasaules aizsardzībā, un ja Vācija negribēs to darīt labprātīgi, tad tā patiesi arī paliks ārpusē. Turpretim pozitīvā gadījumā Rietumvācijai piekritīs tādas pašas tiesības kā jebkurai rietumu valstij.

Vācieši atkal pērk sībakus

Frankfurte (fm). — Vācijas apavu tirdzniecība gadu sākumā ar lieliem apgrozījumiem, kaut gan apavu cenas janvārī ir par 15—25 proc. augstākas nekā pagājušā gada vidū. Rakstāmi, ka pieprasa galvenokārt dārgākus, labākas kvalitātes apavus, bet lētā apavu pieprasījumi mazi. Šogad atkal sāk pieprasīt arī sībakus.

Piektā kolonna Zviedrijā strādā

Stokholma (vv). — Piektā kolonna Zviedrijā devusi savu pirmo triecienu. — Pirms pāris dienām Gēteborgā, kādā kara materiālu noliktavā tika ļoti veiklā kārtā aturbtas iebūvētās durvju atslēgas, atlauztas smagas priekškaramās atslēgas un telpu iekšējās sienās izzāģētas starpas, kurās brīvi var kustētiņes pieaudzis cilvēks. No noliktavām nozudušas mašīnpistoles, karabīnes, munīcija un citi sabotāžām noderīgi materiāli.

Zviedru drošības dienests konstatēja, ka noliktavas atvēršana notikusi tik veiklā kārtā, ka par parastu ielaušanos nevar būt runas, kaut gan maskēšanas nolūkos līdzi paņemts arī zobārstniecības kabineta komplekts un daži tālskati. Izmeklēšanas komisija ir vienisprātīs, ka šo darīšana ar piekto kolonnu un apzīmē gadījumu par ļoti nopietnu, jo vairāk tāpēc, ka nozagts arī zināms skaits zviedru armijas uniformas. Šis fakts izsaucis nemieru militārās aprindās.

Vairāki Gēteborgas komūnisti jau apcietināti un bijuši pakļauti sīkai nopratināšanai. Gaidāmas jaunas apcietināšanas.

Ka šāda sensacionāla ieroču zādzība notikusi Gēteborgā, preses aprindās neuzskata par brīnumu. — Jau sen zināms, ka Gēteborga ir Zviedrijas sarkanā citadele, jo lielajās kuģu būvētavās nodarbināto strādnieku starpā komūnistu skaits ir procentuāli lielākais kā jebkurā vietā Zviedrijā.

Ielaušanās varējusi notikt arī nepietiekamas apsardzības dēļ. Kara materiāli atradušies koka barakās un to apsardzībai ticis algots sargs, kura uzdevums bija noliktavas katru dienu pārraudzīt. Zagli bijuši labi apstākļu pazinēji, jo kad ielaušanās notikusi, sargs bijis aizbraucis un savu uzdevumu uzticējis sievai.

Eiropu piemeklē gripa

Kā tā ceļas, kā izplatās un kā ārstējama — 40 miljonu gripas vīrusu uz kniepadatas galviņas — Epidēmija, kas prasīja vairāk upuru nekā pasaules karš

Gadskārtējā lielā gripas epidēmija, kas ik ziemu skar ap 40 miljonu cilvēku, šoziem sākās Zviedrijā, tad pārviedās uz Dāniju, Beļģiju un kopš gada sākuma sešiem izplatās Francijā un Anglijā. Bankorā, kurai ir 23.000 iedzīvotāju, ir 5000 slimo, bet Vidnesā ho 42.000 iedzīvotāju aiz gripas nāves cietusī daļa. Liverpulē pēc dažu nedēļu saslimšanas 40% bijuši skolēnu, tobusu satiksme, dokos iztrūkst 3000 strādnieku, ceturtdaļa pastnieku tāpat, kādēļ kavējas pasta piegāde. Visas ugunsdzēsīgās mašīnas aicinātas atkal uz laiku pieteikties darbā. Janvāra pirmajā pusē gripas epidēmija Anglijā vēl turpinājusi izplatīties, un ārsti, kas pati nav saslimuši, strādā līdz 16 stundu dienā.

Tomēr kā gada epidēmija līdz šim bijusi samērā nekaitīga. 1947. g. tā Anglijā vienā pašā nedēļā prasīja 1149 upurus. Briesmīgajā 1918.—1919. g. epidēmijā mira ap 15 milj. cilvēku; pirmais pasaules karš prasīja mazāk upuru. Toreiz Sv. Helenas sala bija vienīgā vieta uz zemes lodes, kas palika no epidēmijas pasargāta. Tagad gripas epidēmijas visumā kļuvušas daudz mērenāka nekā tolaik, tomēr iespējama tās uzliesmošana, jo šo epidēmiju zinātne vēl nav pietiekami izpētījusi, lai sekmīgi spētu pret to cīnīties.

Pag. gadā Hempstedā, Londonas tuvumā, radīts starptautisks studiju centrs gripas apkarošanai. To vada Dr. Endrjūss, tagadnes lielākais speciālists šai nozarē un gripas vīrusa atklājējs. Šis vīruss pieder pie vismazākajiem pazīstamiem vīrusiem un saskatāms tikai ultramikroskopā. 40 miljoni vīrusu tikko apkārtu knīpadatas galviņu. Pazīstami A un B grupas gripas vīrusi, bez tam daudzas kombinācijas. Epidēmijas parasti rada A grupas vīruss. Gripas vīrusi saposta sarkanos asinskermenīšus.

Slimības pirmie simptomi ir viegli drebuļi un vispārējs nogurums. Tad temperatūra sakāpj līdz 39 grādiem, parasti jau pēc dažām stundām. Seko locekļu sāpes, un slimnieks jūtas kā salauzts. Nākošajās dienās slimība skar galvas nervus, kuņģi, radot vemšanu, vai arī plaušas, pārejot plaušu karsoni. Visbistamākā gripa ir novājējušam organismam, it sevišķi pēc stingrām ziemām, kad patērētas ķermeņa enerģijas rezerves. Pašas smagākās epidēmijas tomēr līdz šim parādījušās pēc mērenām ziemām, kas parasti mitras. Tādēļ, piemēram, londonieši ļoti baidās no meteoroloģiskiem pareģojumiem, ka gaidāms silts, mitrs un miglains laiks. Gripes izplatīšanos veicina publiskās sanāksmju un izpriecu vietas, 90% slimnieku gripu iegūst ar sabiedriskā transporta līdzekļi, reklāmu mēģenēm utt.), 30% gadījumos vainīga klepošana. Slimība parādās ap 24—48 stundu pēc tās inficēšanas organismā.

Gripes vīrusi pretojas visiem līdz šim patiesībā pieņemtiem farmaceitiskiem līdzekļiem, ieskaitot penicilīnu un sulfamīdus. Labākā aizsardzība: pedantiska ķermeņa higiēna, silts apģērbs, sevišķi rokām un kājām. Labāk ir kūpot ar biezām mēlēm, kas pasargā kājas no mitruma. Noteikti jāierobežo no silītiem kaklautiem, kas aizsedz muti un degunu, jo tie viegli var kļūt par lielām mikrobu perēkļiem. Neparasti ir pirms laika ieņemas lietot alkoholu; daudz labāka tēja vai ļoti karsta kafija. Tikai pēc atgriešanās mājās var lietot drusku alkohola. Bīstama ir pārmērīga smēķēšana. Pulvojamām telpām jābūt labi vēdināmām, bet jāsargās no caurvēja. Gultiņās telpās der puscaurvērta loga, jo gaisu kutinātās telpās štrī bojājas un veicina saslimšanu.

Gripas vīrusi ķermenī vismaz iekļūst pa degunu vai muti, kādēļ labs aizsardzības līdzeklis ir katra ēdiena un dzeršanas pirms ūdens iepildīšana un dezinficējošu tvaiku ieelpošana caur degunu. Britu gaisa satiksmes sabiedrības lidmašīnu pasažieriem liek ieelpot dezinfekcijas līdzekļus no neticamām ampulām.

Ja slimība tomēr „saķerta", ieteicams pirmās ārsta ierašanās stundās ieņemt ar alkoholu pudeli, dzert daudz sīitas augļu sulas un ik pēc četrām stundām ieņemt divas aspirīna tabletes. Bieži vien šādi veidā gripu izdodas apturēt 24 stundās. Pretējā gadījumā vīruss gavis virsroku, slimība pastiprinās, un var iestāties komplikācijas. Arī pēc šīs gripas slimības organismu vēl ilgāku laiku ir vājināts, kādēļ nedēļu pēc tam vēl jāievēro miers.

Gripa ir viena no pēdējām lielām epidēmiskām slimībām, pret kurām zinātne vēl ir nespēcīga. Pētījumi tomēr nav bez panākumiem. Dr. Ledlo (Laidlow) ASV un Dr. Endrjūss (Andrews) Anglijā nonākuši pie vienādiem rezultātiem, atklājot potvielu, kuru izmantošanai gaidīgā veidā tomēr vēl ir dažādi šķēršļi. Šos vakcīnus iegūst no vistu olām, inficējot tās iepriekš ar gripas vīrusu. Bet pots pret A vīrusu ir neiedarbīga pret B vīrusu, tāpat pret dažādām abu grupu kombinācijām. Šādi vakcīni, ko Amerikā lieto kopš 1942. g., tomēr devuši apmierinošus rezultātus, dažās pilsētās samazinot saslimšanas gadījumus līdz vienai ceturtdaļai no agrākā. Turpretim 1947. g. epidēmijas laikā notes palika gluži neiedarbīgas. Nemvotodas studiju centrā potvielas rūpīgi pēta, kā arī reģistrē un izsaka visām gripas epidēmijām pasaulē un krīj vīrusu paveidus.

Sobrīd pasaulē noskaidroti, ka taisnība tiem zinātniekiem, kas uzskatīja, ka gripa izplatās pilsētiņas celiņi. 1948. g. gripas epidēmija izplēsa Skarlmijā un pēri Skotijai, visai Itālijai, Šveicei, Austrijai, Vācijai un citām valstīm izvietās tīkl vai Anglijai un Īrijai. Visās skartajās zemēs vīrusi bija tie paši — A grupas. Pašā Sardinijā gripa trokšņa rašā vairākos ciemos, bet vientuļās mājās. Ar vakcīnu, ko Hempstedas centrā iegūst no vistu olām, Anglijā pagūst jau tūkstošiem cilvēku. Ja tie tuvāko divu mēnešu laikā paliks inamūni, mēģinājumu varēs uzskatīt par sekmīgu. Vakcīna netiekama kā ārstēšanai, tā arī aizsardzībai.

Zinātnieki vismaz domā, ka tik baigas epidēmijas atkārtošanās, kā 1918.—19. g., nebūtu gaidāma. Mūsdienās stāvoklī var būt nemes, kas tiem laiku nav bijušas kontaktē ar citās zemēs izolētiem vīrusiem un tādēļ pret tiem ļoti uzņēmīgas. Civilizētas un mūsu cēlkopības attīstība tomēr radīs tādus ķermeņa apstākļus, kas nav nepieciešami, bet nepieciešamas vīrusi vairāk un tādā veidā stingrāk ierobežotos. Iespējams, ka tie konservēšas cilvēku piesūkā, kā tas konstatēts ar cilvēku gripas vīrusiem.

RĪRDĀNA PADOMJU ANEKDOTI

(18)

VISVARENAIS STAĻINS

Partijas šķelšanās laikā Ļeņina atraitne Krupskaja simpatizēja trockistiem. Baidīdamies viņas iespaida uz masām, Staļins iesauc to pie sevis un liek priekšā:

„Ja klausīsi partijai — būsi Ļeņina atraitne. Ja neklausīsi — ieceļsu Artjuchinu par Ļeņina atraitni!"

(Artjuchina — toreizējā Staļina favorīte.)

DAŽOS VĀRDOS

Feldmaršals Manšteinhelms, Lozannā, pēc cietis nopietnu vēža operāciju. Kaut gan operācija no ārstu viedokļa izdevusies labi, pastāv tomēr bažas par M. g. v. šīmijas bij. prezidenta dzīvību.

Gaisa transporta vienības Austrumvācijā uzsāka organizēt jaukšanās nolūkiem. Padomju kontrolkomisija Grotevola valdībai darījusi zināmu, ka nodoss vāciu rīcībā tikai ku skaitu transporta līdzekļu.

Austrumvācijā valsts drošības dienests iebūvē telefona centrālēs sevišķus telefona ierīces, kurām varēs noklausīties jebkura abonenta sarunas, lai konstatētu tā uzticamību. Leipcigas, Drēzdenes un Halles tālsatikšmes centrālēs jaunie aparāti jau laisti darbā.

Argentīnas desmitcīņnieki steidzas pēc spīti prezidenta Perona draudiem. Starp ka komisija paziņojusi, ka ārzemēs cejnieki nesaņems darbā, kamēr tiem prasības pēc augstākas algas. Tai pašā tam prezidents bija piedraudējis streikotājus atvietot ar karaspēku.

Generālis Šī iecelts par Francijas bruņoto spēku virspavēlnieku un viņam piešķirts tituls ģenerālinspektors. Pēdējā sākumā, Francija sasauc konferenci Eiropas armijas radīšanai. Konferencei redzēta vieta arī Rietumvācijas pārstāvjiem.

Tīģera sikui Staļinam. Padomju ministram 71. dzimšanas dienā Ziemeļkorejas ministru prezidents Kimilsungs nosūtījis telkrmaino tīģera paikai, kas novērsīs laimes un pasargāšot no slēva.

40.000 krituši, ievainoti un bez vēsts pazuduši ir Dienvidkorejas karaspēka zaudējuši Amerikāņu armija nāvējusi 4 karavīru, no tiem 7.000 krituši. Līdz tīnijas vienības nāvējušas 813 vīri, tiem 120 krituši, 616 ievainoti un 28 vēsts pazudušī.

Aktrise Sieģmera Ļoi Mendelsona, Ko ponista Felikss Mendelsons Bartoldī brīža mazmeita, ģujorkā mirusi nabadzīb nos apstākļos. Pie viņas gultas atrad miega kāju tabletes, bet mirušajai un tes uzkāta stara pieaicinātā ārs Kopš Hitlera laikā Mendelsonu usurētājs Amerikā un bija zaudējusi rikas pavalstniecību.

Tīģa pār Maskavu parādījušies cijās valdītos. Tīģi šūšot 1,5—4,4 un pēc iepriekšējiem aplēsumiem dos lietošanai 1956. g.

Dimanti kontrabandā 1,5 milj. vērtībā atklāta Nujorkas lidostā meklējot pasažieriem no Bizerjas. kāņu policija, liekas, nākusi uz aizdomās turētai dārgakmeņu kontrabandistu bandai, kas izmantoja Amerzeltu pret nelegāli ievestiem dimant

Vācu marku spiestuvi atklājusi Gejonā. Kādā mēbeļu fabrikā atklāta neliela, bet tehniski labi spiestuve vācu marku viltošanai. Vācmarkas bijis paredzēts izplatīt Vāc franču okupācijas joslā.

Francija atteikusi komūnistu organizāciju. Francijas valdības oficiāls ziņojis par atteikto Demokrātiskās natnes pasaules apvienību un tisko demokrātisko sieviešu apvienību, kas abas bija maskētas komūnistu organizācijas. Tāpat vienu mūsdienu laikā rizē jāizbeidz darbība Pasaules arodbiedrību apvienībai, kuru arī pārvalda komūnisti.

Kanādā atkal pavadīta gājiņa, rīkotā astoņās nedēļās tā jau trešā reize. angļu valodas sieviešu organizācijā dējā iepildīties svaigu gaļu tikai 46 centu vērtībā.

Kaņeļu pasaules apvienība ASV ziedojumu vākšanas akciju, lai palīdzētu palīdzības fondus, kara upuriem no savām zemēm nedzīvām personām. dojumu vākšanas akcija sākusies 26. rijā un turpināsies līdz 4. martam. Šajā laikā jāsavāc 6 milj. dolaru.

Jaunu sviedru armijas virspavēlnieku iecēlis karalis Gustavs VI. Ādolfs. armijas virspavēlnieka ģen. Helge Jo ar 1. aprīli aizies pensijā. Viņa vietā sies līdzšinējais Zviedrijas pastāvīgā priekšnieka ģenerālmajors Nils Svedin

67.000 t kviešu mūžu Jugoslavijai dāvājusi Vācija. Lai palīdzētu Vācijai par 8 milj. dolariem atļauts pirkt kviešus Amerikā.

Bijušā Vācijas ārlietu ministra Neu atbrīvošanu no Spandavas cietuma vairākas vācu organizācijas, to g. Vācijas valstsvīru cietumā sauciņš Nirnbergas tribunāla viņu sociļa kā noziedzinieku.

80 amerikāņu basākas tikšo iegu franču vienības Indoķīnā no Holl ģūstekņiem. Kā tās nokļuvušas ču nistu rokās nevienam nav skaidra. A redzot amerikāņu ieroču apskatīt arvien piegādā slepeni kiniešiem materiālus.

Krievi pastiprina garnizonu Šeh Visā Klusībā krievi nogādājuši uz Šeh linu diezgan ievērojamas karaspēka nības, lai pastiprinātu turienes garn nus. Tie reizē ir draudi Amerikai Japānai.

„Miera rebeļus" neapraudzu gar Cē ras Neisas līniju, beigusi jaukta vēr poļu robežkomisija.

Padomju savienība tīmē uz Panam kanālu. Padomju aģenti attīstījuši rosī darbību Vidusamerikā, lai piešķirtu namas kanāla, šī svarīgā satiksmes stratēģiskā centra, noslēpumiem. Panam komūnisti ieguvuši noteiktāku arī sav biedrības. Iespiešanās kanāla pasāk grūtināta tādā ziņā, ka tā skaitās A territorija.

Cetras padomju divīzijas Klinā konst tājis New York Times. Pēc laikraksta formācijas trīs tanku divīzijas stacion Mandžurijā gar Čančunas dzelzceļa bet ceturtā atrodoties Tsingtavā pie D tenās jūras.

Šīdu pasaules kongresa pārstāvis L donā A. L. Izmens apmeklējis ārlie ministrijas valsts sekretāru lordu Hen dersonu, izteikdams bažas, ka Vācijas verenitātes atšķiršanas gadījumā šādi rētu zaudēt iespēju piedzīt no Vāc reparācijas. Lords Hendersons norādī ka acumirkli nav iespējams pateikt, cik Vācija spējīga šīdu prasības apm rināt.

Sīdnejas komūnisti, sarakstījuši dau gus uzsaukumus uz sētām, dzelzceļu brauktuvju tiltiem uc.: Nāvi fašistu Būvējiet mājas, ne atomu bumbas! Ne ar Menziju! Pēdējā laikā kāda roka krietni pārlabojusi un uzraksti izskat šādi — Nāvi sarkaniem fašistiem! Bū jiet mājas un atomu bumbas! Nost Menziju ienaidniekiem! Bumerangs trāpījis metējui

Sīdnejas tavumā dzīvo austrāliešu Kl mena ģimene — tēvs, māte, 11 meitas 7 dēli. Tie ir gauži klusi un strādīgi ļo dis, taču apkārtnē tos pazīst ikviens. dējā viņi apēd 66 kilogrus maizes un 9 marciņu vērtībā (viriešu nedēļas peine). Maltītes tie ietur divās mot jo pie galda vietas tikai 12 cilvēkiem Kad atvēra jauno skolu, tad to apmeklē 11 skolēni, no kuriem 9 nesa Kirkm vārdu.

Lasiet turpinājumu 5. lpp.